臺灣日日新報 夕刊
一月二十三日
夕刊定價一部二錢
編輯兼發行人 佐々木 實
發行所 臺灣日日新報社
基隆支局　臺中支局　臺南支局　花蓮港支局　大阪支局　東京支局

マツダ眞空管

英艦の淺間丸不法臨檢

英國に嚴重抗議
谷次官、英大使會見

谷外務次官とク英國大使

【東京二十三日發同盟】谷外務次官は二十二日夜クレーギー英大使を招致し淺間丸事件に關し外務省情報部發表の如く帝國政府の見解及び抗議を申入れたがこれに對しクレーギー大使は

イギリス政府今回の處置は國際公法に基く正當の行爲であつて從來如何なる第三國よりも異議を挾まれたことはない

とて反駁的態度に出たので谷次官は問題の重要性につき同大使の深甚なる注意を喚起しイギリス側今回の強力行爲の根據につき突込んだ質問をしたところ同大使も乘船ドイツ人が悉く軍籍に在るものとの證據は出來なかつた模樣で遂にわが方の主張を諒解するに至り最後に

日本政府の見解及び抗議は直ちに本國政府に傳達する本國政府はこれに對し深甚なる考慮を拂ひ懇篤の上回答を寄することになるものと信じてゐる

旨を答へ同十一時二十五分辭去した

獨人の引渡しを要求

【東京二十三日發同盟】外務省では淺間丸事件に關し二十二日午前、午後に亙り臨時省議の結果對英抗議を發することになり、同夜クレーギー大使の來訪を求め谷次官より帝國政府の嚴重なる抗議を提出した、右に關し外務省では二十三日午前零時左の如く外務省情報部發表を行つた

外務省情報部發表 英國軍艦のわが淺間丸臨檢事件につき谷次官は二十二日午後十時五十分クレーギー在京英國大使を外務省に招致し左の通り本件に關する帝國政府の見解及び抗議を申入れた

一、一月二十一日午後零時五十分千葉縣野島崎沖三十五浬の地點において一英國軍艦はホノルルより橫濱へ向航の途次にありし帝國船舶淺間丸に對し停船を命じたるを以て右帝國船舶は零時五十四分北緯三十四度二十四分東經百四十度三十一分の地點に停船せるところ、右英國軍艦は士官及び水兵數名を淺間丸に派し國際法上の權利なりとして詳細の理由を説明せず、且つ同軍艦の艦名すら明示する所なくして乘船ドイツ人二十一名の引渡を要求せり、淺間丸船長は右要求を拒絶したるも英艦の強力に依る前記ドイツ人船客の抑留措置を防止し得ざりしものなり

二、從來帝國は一般に承認せられたる所に從ひ公海において交戰國の一方が引渡を要求し得る中立國船舶上の交戰國の他方の國民は現に軍籍に編入せられ居るものに限らるべしとの原則を執り來れること既に英國側においても十分詳知の通りなり、右帝國の態度を十分詳知し居るにも拘らず帝國の近海において英國軍艦が帝國船舶に對し前項の如き強力措置を執ることは英國側の帝國に對する重大なる非友誼的行爲なりと看做さざるを得ず帝國政府としては本件を極めて重視するものなり

三、帝國政府としては今回英國海軍の執りたる措置はこれを容認し得ざる所にして右に關し至急英國政府の十分にして且つ根據ある説明を要求するものなり、帝國政府は右抑留せられたるドイツ人を帝國政府に引渡すべきことを要求するの權利を茲に明白に留保し置くものなり

四、今次英國側の處置が既に帝國の輿論に甚大なる衝撃を與へつつある事實に鑑み斯る行爲が今後も繰返さるるに於ては帝國國民の對英感情は益々惡化すべきこと必至にして帝國政府は茲に日英國交の大局より英國側の深甚なる考慮を要請するものなり

有田外相、閣議に報告

【東京二十三日發同盟】二十三日の定例閣議は午前十一時より首相官邸に開催有田外相より淺間丸事件に關して

帝國政府はイギリスに對して淺間丸より拉致されたるドイツ人の引渡し要求を行つてゐる

旨の報告あり、これに對して各閣僚とも外務當局の措置に賛意を表し種々意見の開陳あつて正午一旦休憩、各閣僚とも初參議會に出席午後二時より再開閣議を續行した

外相、首相と重要協議

【東京二十三日發同盟】有田外相は二十三日午前九時半臨時閣議に先立ち首相官邸に米內首相と會見英艦の淺間丸不法臨檢事件に關する外務省の調査內容につき二十二日夜クレーギー英大使に對し嚴重抗議を行つた顛末經過などを詳細報告の後、今後の帝國政府として執るべき措置につき重要協議を行つた

中支軍作戰を開始
太湖西南と浙東地區

【上海二十二日發同盟】中支軍當局談

一、軍は一月中旬より太湖西南地區竝に浙東地區の作戰を開始せり

（イ）○○部隊は一月十六日以來梅溪、虫家橋、双橋その他の地區を掃蕩中にして二十日までに得たる戰果左の如し
敵遺棄死體二〇七、捕虜七、鹵獲品多數、わが方戰死二

（ロ）○○部隊は南潯附近より行動を起し二十日江南挺身縱隊の一部を急襲し左の戰果を得たり
敵遺棄死體五一、捕虜七、鹵獲品多數、わが損害なし

（ハ）○○部隊は十八日双林鎭にある約一千の敵を急襲せり、その戰果左の如し
敵遺棄死體九三、鹵獲品多數

（ニ）○○及び○○部隊は二十一日未明吹雪を冒して錢塘江南岸寺頭上陸に成功し江岸にありし約一千の敵を急襲し引續き敵の退路遮斷のため追擊中なり

同○○及び○○部隊は太湖西方南方地區にて敵を掃蕩中なり、本作戰には數日來海軍艦艇、陸海軍飛行機と密接に協力しあり

完全遮斷に成功
浙贛、滬杭甬の兩鐵路

【○○二十二日發同盟】二十二日正午明田部隊は○○を完全に確保するや直ちに浙贛線、滬杭甬線の兩鐵路を遮斷し息つく間もなく西南方に敗走する敵部隊に猛追擊を續行中である

囂々たる非難

【神戶二十二日發本社特電】英軍艦が日本近海に頻々と出沒するのは近海航路の船舶が目擊してゐるが之等は英國軍艦が橫濱、神戶に逃入してゐるドイツ船の出帆に備へての警戒と觀られてゐたが東京灣近くにおける英艦の淺間丸に對する措置に對しては囂々たる非難の聲が起りつつあり神戶海運集會所

現役軍人は一人も居らぬ
獨大使館情報官談

【東京二十二日發本社特電】淺間丸、英艦に臨檢され獨人二十一名拉致されたとの報は可なり異常な話題を提供してゐるが二十二日の外務省は淺間丸事件以來の緊張振りを示して、臨西局長は早朝より山田第二課長、松平條約局第二課長、濱東亞局から來務局の柴田外務省が參集して事後處置に就き協議を始める、お晝頃には問題の淺間丸船長ががつちりした體を背廣に包んで慌しく外務省に吸ひ込まれて行く、一方昨夜から一睡もせず活躍してゐる須磨情報部長は午前の記者團、外人記者團との會見で八方からの質問に應へ、帝國政府の方針としては現役軍人以外の者を拉致した事は全く不都合であり、同問題を繞つて嚴重抗議を發する旨答へ、更に然も日本近海でかかる不法行爲をなした事は日本官民にとつて非常に不愉快な事であると毅然たる日本の態度を明かにした、尚この頃ドイツ大使館のドラトロープ情報官は須磨情報部長を訪問して「ドイツ乘船客には一人も現役軍人は居りません」と申出で居り、同問題を繞つて二十二日の霞ヶ關は物々しい空氣に包まれてゐた

石炭の需給對策
政策閣議第二日

【東京二十三日發同盟】新內閣の政策閣議第二日の二十三日は午前十時から前日の如く首相官邸に開催石炭需給對策の最後的仕上げを行つた、而して二十二日の閣議において石炭を確保するため既報の如く各方面の一致を見る點に集中せしめこれが運營を行つた當面に對しては政府の責任において補償を行ふべく補償案は直にこれを內地においてのみ運用せず日滿支三國を通ずる綜合計畫によつてこれを調整すべきであるとの大體意見の一致を見たので二十三日の閣議においてこの補償問題を中心議題として具體策の決定につき詮議が進められた模樣で新內閣施政の具體案第一着手だけに政府も重大決意を示してこれが圓滿なる解決に全力を盡してゐる

離任の埃及公使に勳章贈與の御沙汰

【東京二十二日發同盟】畏き邊りでは近く離任歸國するエヂプト國公使アブドウル・ワハーブ・ダウード・ベー氏に對し勳一等瑞寶章を賜はる旨御沙汰あらせられた

電力調整令は發動の要なし
商相言明

【東京二十三日發同盟】藤原商相は二十三日の閣議席上電力問題對策に關し左の如く一、二月中の所要石炭については大體供給の見透しを得たので電力調整令を發動する必要はない旨を言明注目を惹いた

政策當局としても發電用石炭の應急的供給を確保するため二十日三井、三菱など大手筋に協力を要請した結果、山元貯炭及び驛頭滯貨炭の增送を見る見込みで一兩日中には正式回答に接する筈、又二十三日松本石炭聯合會會長より同樣趣旨をなすがこれによつて一、二月中の發送電所要炭の手當は大體見透しがついたので電力調整令の發動は必要ないものと認める、尚二月以降は渴水季に入り石炭需要量も減退するので當面の石炭過迫は右對策で切拔け得るものと思ふ

汪氏に祝電
神戶華僑新興會

【神戶二十二日發同盟】日本在住華僑の代表團體たる神戶華僑新興會では青島會談を祝し二十二日同會長陳芳延氏の名をもつて汪精衛氏に祝電を發した

猛然と排英運動
東亞建設國聯準備會も蹶起

【東京二十三日發同盟】東亞建設國民聯盟準備會では二十二日夜緊急幹部會を開催、末次信正大將、中野正剛、橋本欣五郎、清瀬一郎の諸氏參集、イギリス軍艦の淺間丸不法臨檢事件に關し左の如き強硬聲明を發する一方、來る二十六日青山會館における演說會を皮切りに全國に排英國民運動を展開することになつた

聲明要旨

一、帝國政府は帝國の威信と名譽を世界に顯示するため斷乎たる處置を執るべし

二、速かに交戰權を行使してイギリス艦船に對する嚴重なる臨檢拿捕を強行すべし

斷じて容赦し得ず
東方會強硬決議

【東京二十三日發同盟】東方會では淺間丸事件に關し二十二日午後全國會議を開き左の如き決議文を可決直ちにこれを米內首相、有田外相、吉田海相に手交し政府の蹶起を要望した

イギリス軍艦の淺間丸臨檢事件は日本帝國に對する最大の侮辱にしてわれらは日本人の魂に訴へ斷じてこれを容赦せず政府は速かに左の處置に出づべし

一、速かに交戰權を發動して支那及び日本近海に游弋する第三國就中イギリス艦船の立入りを遮斷すべし

二、帝國海軍は威信と名譽を世界と全日本國民の前に顯示すべき斷乎たる處置を採るべし

三、淺間丸船長を處分すべし

和平の實現には堂々たる主義
汪精衛氏信念を披瀝

【青島二十二日發同盟】汪精衛氏は二十二日午後迎賓館で日支新聞通信記者と會見し左の如く和平救國運動に對する見解並に信念を披瀝した

自分は和平運動に對して次のやうな見解を懐いてゐる

第一　和平運動は東亞の大局から着眼したものであること

第二　和平運動は中日兩國の百年の大計に基くものなること

第三　和平運動は一つの主義一つの信念から出たものであつて中日兩國が戰へば兩者ともに傷つき和平を計れば共存共榮を實現することが出來るといふ信念に基くものなること

從つて艱難を恐れずこれに邁進するものであつて決して權謀術數の概念より出たものでない、これは自分が多年抱いてゐた見解であるが近衞聲明出でてより日本側も一致の主張を以て東亞の保全を自己の任務となし中國に對しこの任を分擔せしめることを希望するに至つたのである、自分はこの理想の實現が今や可能性ありと信じ同志諸君とともに力を和平運動に捧げることとなつたのである、然し乍ら自分は眞の和平を實現するには堂々たる主義と熾烈たる信仰とがなければならぬと思ふ、而してその主義と信仰とから生れ出るものこそ眞の力であつてこれが和平運動の最も確かな基礎であるといふことを堅く信じてゐるものである、かかる基礎があつてこそ和平運動はよくその發展を遂げるのである、自分はこの主義と信仰とは必らずや和平運動の進展に伴ひ漸次深く人心に喰入り吾人の負ふ所の使命と抱く所の目的とを完全に果すことと信じてゐる

汪氏の人格を伊紙一齊に稱揚

【ローマ二十二日發同盟】チアノ伊外相は十四日附で汪精衛氏に激勵電を送り世界の外交界に衝動を與へてゐるが、これに關しイタリー各紙は二十二日一齊に左の如き論說を掲げて汪精衛氏の人格を稱揚してゐる

タリブナ紙　チアノ外相は去る十四日新支那建設の輝しき指導者たる汪精衛氏にメッセージを送り激勵したがこれは同氏の人格並に和平運動の現狀に鑑み日伊關係のみならず現下の世界情勢上極めて重要意義を有するものである

メッサジェロ紙　汪精衛氏は從來その卓越せる人格と識見により支那民衆間に人氣を博してゐたが氏の眞摯な中央政權建設工作が順調に進捗するに從つて愈よ氏の人氣は高まつた、汪精衛氏こそは國內の健全なる力を新支那建設のために凝結し平和と秩序の獲得に向つて支那を指導し日本と協力し得る第一人者である

英海相ラヂオ放送

【ニューヨーク二十一日發特約電報】チャーチル英海相は二十日英帝國及びアメリカに向けラヂオ放送を行つたが海相は右演說において中立各國に對する獨、ソ兩國の脅迫を強調した、即ち中立諸國はたとへばソ聯が芬に對し執つた如き侵略を急速に終局に導く爲め英佛聯合國と協同行動を執るべきである、しかもソ聯の斯る侵略たるやこれはドイツの指導に基くものであると述べた

米、英の干涉に抗議
ハル長官英大使會見

【ワシントン二十二日發同盟】ハル國務長官は二十二日午後ロシアン駐米イギリス大使を招致重要會談を行つた消息通筋では右はアメリカ船その他中立國船舶積載の郵便物に對するイギリスの干涉問題に關し重ねて抗議を提出したものと解してゐる

米船臨檢に英の保障要求

【ワシントン二十二日發同盟】ハル國務長官は二十二日のロシアン駐米イギリス大使との會見において地中海におけるイギリス官憲のアメリカ船舶差別待遇問題につきイギリス政府の注意を喚起する覺書を手交した、右はジブラルタルのイギリス官憲が三回以上に亙りイタリー船舶に比較しより長期間アメリカ船舶を抑留した事實を指摘しイギリス官憲のアメリカ船舶差別待遇なる旨を述べアメリカ船舶臨檢の迅速化につき保障を要請したものである

葉煙草輸入取締問題にも言及

【ワシントン二十二日發同盟】二十二日のハル國務長官と駐米英大使ロシアン氏との會見では中立船舶問題等の外にアメリカ產葉煙草輸入取締問題についてイギリス側の說明を求めたと言はれる、葉煙草問題は直接英米互惠通商條約と關係あり然も互惠通商條約が目下議會で問題となつてゐる折柄國務當局としても重視してゐる所で殊に最近決裂したアメリカとアルゼンチンの互惠條約交涉もイギリス側がアルゼンチンの背後にあつた為だと言はれてゐる程この問題を繞る英米兩國關係は極めて微妙である、一方イギリス側としては輸入制限は大戰といふ難局を控へて當然のことであり若しアメリカが煙草その他の農產物を賣りたいならばイギリスにクレヂットを認めて然るべきであるといふ見解を執つてゐる、然るにクレヂットの問題となればアメリカ內で大問題を起すことになり葉煙草問題で惹起された互惠條約の問題はイギリスの出方如何では紛糾する懼れが多分にあると見られてゐる

◇…無絃琴…◇

台灣に由緒をもつ兒玉伯爵家の時めき振りは、時人の注目する所になつてゐる。即ち前台灣軍司令官兒玉友雄將軍が本島を去つて間もなく、賢兄の兒玉秀雄伯は米內新內閣の內務大臣の要職に納まり、賢弟の兒玉九一氏また福岡縣知事として時めいて居る。兄弟で內務畑に斯く顏を揃へてゐる邊り、確かに非常時局下に於ける一異彩である▲元來、父が偉丈夫であり傑出した大器であつても、其の子は必ずしも賢者たらず、父を凌ぐなどといふ例は殆ど稀である。これは偉人を父に持つた子の悩みかも知れぬが、兒玉伯爵家に見る例としては明治代の元勳兒玉源太郎大將を凌ぐや否の問題は別として、兎に角その子息達が揃ひも揃つて社會的にイト賑やかに活躍してゐることが眼に着く▲長男の秀雄伯は、父君源太郎大將が台灣總督として南で活躍したのに對し、朝鮮では政務總監、關東州では關東長官として同じく外地で働いたといふ奇緣をもつ外、岡田內閣では拓相となり、林內閣では遞相となり、今度は內相、父君が台灣總督の後に內務大臣に就任したのを想起し、今度の內相就任は、伯も頗る滿悅の體であるらしい▲三男の友雄中將は、朝鮮軍參謀長、十六師團長、西部防衛司令官等を歷任、次いで非常時下の台灣軍司令官たりし人 四男の常雄氏また勳二等功四級の航空兵大佐、大正二年東大工科出の技術家、航空局技務官など勤めた後退官して滿洲航空會社長になつたりして航空の方面に活躍▲五男の國雄氏は明治四十四年東大出の法學士で此の人は鐵道畑の方に飛躍し、鐵道書記官として在官の儘で支那政府の招聘に應じ膠濟鐵道の建設に當つたり、更に鐵道の問題でソ聯邦ウクライナ方面にまで乘り出した事もある。今は大同洋灰の社長として實業界に躍進▲七男の九一氏は內務畑に育つた人、現福岡縣知事、長兄秀雄伯が內相に就任すると直ぐ上京を命ぜられ、內務人事の腹案に對し打診させたらしく、そんな事で評判になつてゐるが、斯く揃ひも揃つて各方面で夫々の天分に應じ活躍してゐるといふ例は珍らしい事で話題たるに十分である。

三國志は本日休載

コロムビア 映畫主題歌 ★
松竹映畫
新妻問答
新妻を越えて 霧島昇 / 新波 ミス・コロムビア / 挨拶 伊久男
愛染椿
愛の伊豆子守唄 霧島昇 / 椿紅 ミス・コロムビア / 代昇 田中絹代 中島昇

健康第一体力が物を云ふ時代です！

見よ！明らかに見よ！
光は東方より
お肌の健康は
メンソレータムより！

世界之家庭藥
メンソレータム

特効
ひび あかぎれ 凍傷 外傷 頭痛 輕い火傷 虫さされ 皮膚病

價 二十錢 四十五錢 九十錢

日本メンソレータム本舗

陸海軍代表も加り 對英抗議案を練る

三度會議を開き强硬方針決定

【東京二十三日發本社特電】淺間丸事件で意外な態度を見せた外務省では二十二日午前渡部船長を招いて詳細に實情聽取し引續き協議を進めたが午後六時頃には東方會の田中養達氏以下幹部連が須磨情報部長に面會して"強硬にやれ"と激勵して引揚げる、七時頃に陸軍省の河村軍務課長、七時半頃には海軍省の阿部軍務局長が會議に加はつて英國への抗議案を練り一まづ纏まつた案を提げて陸海軍代表が引揚げた後同八時から三度會議を開催した結果更に强硬な帝國の方針が決定された、同十時五十分早くも凍りついた霞ケ關の砂利道を軋らせてクレーギー英大使の自動車が横着けとなつた、凍る様な寒風を浴びて顔一面を硬直させたクレーギー氏は帽子を車の中に脫ぎ捨てて記者班のフラッシュに包圍されると顔を背け二階の谷次官の部屋へ上つて行つた

脇賀血を起し二十二日朝は向三十七度二分の熱があつたが、同日午後勝沼博士の來診當時は既に平熱となり二十三日朝は全く元氣を取戾して平常に復し側近者も漸く愁眉を開いた

內地へ凱旋の英靈

あす富士丸で離臺

【基隆電話】內地へ凱旋の戰歿者英靈○柱は二十四日午前八時三十五分基隆驛着、同十一時出帆の富士丸で離臺の筈である

山下一雄君 壯烈な戰死

【基隆電話】基隆市明治町四ノ七山下八十一氏長男山下一雄君は去る十月南支○○附近の戰鬪で壯烈な戰死を遂げた事は二十一日原隊より市兵事課宛公報が齎された 同君は基隆稅關に小蒸氣船ハヤブサの乘組水夫を勤め平素から極く眞面目で友人間の氣受けもよい實直な人であつた

青年補習修身公民科の 教科書卷二稿本を審議

二十三日午前十時より府正廳に於て教科書調査會が開かれ島田副會長外委員二十六名が出席、編修課編纂に係る青年補習修身公民科教科書卷二稿本を附議し午前十一時閉會、一週間以內に特別委員會を開き慎重審議の上本會議に附議し最後の決定を見る筈である 公民としての心がけを高調する修身的題目の多かつた卷一に較べ此の卷二は主として、公民としての政治、經濟、社會各生活に關する實際的知識を織り込み之に關聯して必要なる修身的題目を掲げ更に本島人の長所を助長し其の短所を矯正する點に眼目を置いて編輯されたもの 稿本の最後的決定を見れば直に來る四月より補習學校に使用される

食糧品の買溜防止

經濟警察打合會で取締方を協議

台北州經濟警察事務打合會は二十二日午前九時より警察會議室に於て宮崎保安課長以下各郡課警務、司法係主任並に經濟保安係員出席の下に開催され、小作料統制令並に暴利行爲等取締規則施行、內容の徹底を圖つた後指示事項として公定價格品に對する特殊の價格表示と販賣價格の取締に關する件外八件及び注意事項として價格停止令の違反事件と之が取扱に關する件について慎重審議を重ね午後五時頃解散したが同打合會席上特に食糧品の買溜防止と之が取扱に關して、昨年末以來の諸物資の減產懸念をきつかけとして味噌、砂糖等の生活必需品について一部惡辣なる者に依り不要不急の買溜が行はれ意外な物資偏在の狀況を呈したことは國民生活の安定並に戰時經濟力の消長に影響を及ぼす怖れがあり今後之等不德漢の監視取締を一層嚴重にして違反者を發見の際は召喚の上始末書を徵し惡質な者は社會的に指彈する等適宜の處分を爲し、惡德行爲を絕滅して生活必需品の配給圓滑を期する様指示が行はれた

特殊の價格表示

價格破り防止のため實施

台北州保安課では商品の販賣價格取締を强化する爲め州下を通して商品に特殊の價格表示を實施させて紙面に依る價格破りを防止することになつた、之は從來の如き一本立ての價格表示の方法では公定價格に對する一般の不知に乘じて違反價格を表示する怖れがあり公定價格についても同樣であつて一般に對しては勿論各店舖の小店員に至る迄價格統制に對する認識を深める意味からも現在まちまちな商品の價格表示を統一する必要があるので、従つて今後は公定價格は赤色紙のレッテル、協定價格は綠色紙のレッテルを以て表示し其の下に夫々の店舖に於ける實際の販賣價格を記すことになり、一面から見ると最高價格に對する各店舖の競爭振りが實際販賣價格となつて現はれるため顧客は此の表示に從つて安心して取引が出來ることになつた譯である

西園寺公 元氣を取戾す

【興津二十三日發同盟】高齡九十一歳の新春を晴る元氣に迎へた西園寺公は去る七日頃多少の胃腸障害を起し主治醫勝沼博士が數度招かれて診察手當の上間もなく快癒したが、その後政變のため屢々訪客に接してやや疲勞し、加ふるに打續く寒氣のため十七日頃より輕い風邪の氣味に見え屢々勝沼博士の來診を受け二十一日はやや輕い

新竹州會の第二日目

義務敎育實施その他につき質疑應答

【新竹電話】新竹州會第二日目は二十二日午前十時開會、前日に引續き第一號議案昭和十五年度歲入歲出豫算第一讀會の質疑に入る 本山直枝氏 諸種重要の施設に當り地方民に寄附を求むる際には成可く多額寄附者に當ぞして貰ひたい、從來の寄附金は戶稅を基準とされるが稅務關係の調査がルーズである事もあり稅額の調査は慎重を期せよと共に新竹商業學校建設に當り同地方民が三十萬圓の寄附金をした實例を擧げて寄附者拒額の公平を要望する 宮尾參與 寄附金徵收には公平に依つて負擔の均衡を圖る事勿論であるが負擔力の有無をも考慮する要あり 永盛洪氏 十八年度よりの義務敎育實施に當り州財政の對策及び肥料配給對策、水田擴張の有無に就き質せば 宮尾參與 義務敎育實施に就いては總督府より相當多額の補助を貰ひ得るものと信じて居り州財政の破綻等考へられぬ 肥料配給對策に就いて東洋林參與より十五年度一期作に對する配給は大體に於て豫想通り可能の旨を、又水田擴張對策に就いては松山參與より米穀生產に依る收入に依つて總督府に於ても殖產局に於ても水田開發が考慮されて居るを承知して居り當州としてもこれに呼應して進む意向である

皇后陛下には

輕微な御風邪の御氣味

【東京二十三日發同盟】皇后陛下には前夜來輕微な御風邪の御氣味にて二十三日の宮中御講書始めの御儀にも出御を御控へになり御大事を取らせられたが宮內省より申上げることはないと拜される

マッチの値上問題

業者の公定價格引上げ强調に 政府委員反對を表明

【東京二十二日發同盟】二十二日開かれたマッチの公定價格改訂に關する商品物價部門委員會マッチ部會は一昨年十一月決定の公定價格の改訂につき慎重討議を行つたが業者側委員は原料丁敗の高騰を理由に現下のマッチ飢饉を切拔けるには相當大幅に公定價格を引上る以外方法なき旨を强調しこれに對し政府側委員よりこの際生活必需品たるマッチの値上をなすことは他物資への影響が大きいから値上を避くべきであるとの意見が出て議論紛糾、討議八時間に及んだが結論を得るに至らず二十四日の中央物價委員會總會に答申を提出するや否やも未決定の儘散會したので二十四日の物價委員會總會前迄に値上問題が如何に處置されるかは頗る注目されてゐる

臨時措置法により 或ひは增產命令か

政府の出樣注目さる

【東京二十二日發本社特電】政府は必要量の燐寸の供給を確保する意味で製造業者に對し或ひは增產命令を出す模樣でこの增產命令は國家總動員法第八條を適用する臨時措置法に依るものであるがこの燐寸增產命令の發動は政府が國民生活の必需品に對して斷乎生產命令を發する決意を有する事を示すもので消費階級の側からも製造會社の側からも非常な關心を以て見られてゐる

廢物利用の製作品展

二十五日偕行社で

資源確保と家庭經濟强化の國策に沿つた"廢物利用製作品展示會"が國防婦人會台北支部主催で二十五日(自午前十時至午後四時)台北市乃木町偕行社で催される展示の作品は凡て家庭に於ける廢物を以て作られた染物、服飾又は個人の趣味に依る人形等陳列に亙つてゐるもので非常に興味ある展示會であると云はれ期待されてゐる、會員並に一般の觀覽を希望してゐる向側面品も特に展示されることになつてゐる

『大和』號東京に向ふ

けさ小雨を衝き臺北を離陸

訪伊親善飛行を終へて歸國の途中二十二日台北に安着した日航「大和」號は二十三日午前七時二十二分、俵川民間使節の一行を乘せ折柄のそぼ降る小雨を衝いて關係者多數の盛んな歡送の中を鮮かに離陸、福岡を經由帝都の空へ向け晴れの歸還飛行の途に就いた

福岡に安着

【福岡二十三日發同盟】訪伊親善飛行の途にある大和號は二十三日午後[illegible]時十五分福岡飛行場に安着した

臺北市全區の青年部 一律に青年團と改む

廿歳までの內地人青年も加盟

台北市全區の青年部組織に關して二十二日開催した區長會議に於て木原市尹の提議により青年部の名稱は當を得ぬものあり、また內地人青年を全然除外する事も諸種の關係から遺憾の點ありとして青年部を一律に青年團とし中等學校入學生を除く內地人青年も十五歲以上廿歳未滿のものは殘らず青年團員として加盟せしめる事となつた內地人は殆ど全部青年學校に入學してゐるが本島人青年指導の為中心分子たらしめ以て效果を擧げようと云ふ譯であつて內台人居住地の關係で內地人の內台人混成の青年團も自然出來る事となる

知事と市尹の初巡視

川村台北州知事は二十三日午後二時から南北兩署の初巡視を行ひ東署長より夫々概況報告をうけ幹部の伺候が行はれた、なほ木原市尹は午後一時から市內小公學校の初巡視を行つたがこの巡視は二十四、二十六と兩日にわたり夫々午後一時から續行される豫定である

獨逸人船客を拉致 (上)淺間丸に乘込で來たイギリス水兵 (下)護送されるドイツ人

防空心得を配布

臺北州で全州下各戶へ

台北州では二十九日よりの第二種防空訓練に際し一般民衆に訓練の眞意義を徹底せしめて一層の效果を擧げるため防空上市民の心得並びに「屋內燒夷彈早わかり」と題する二種の宣傳ビラを二十萬枚印刷し全州下に配布する事となつた、兩種のビラを見れば演習の狀況判斷、警報の仕方、其の他の注意が一目瞭然となる懇切丁寧なもので正に「防空演習虎の卷」とも稱すべきもの市民の心得は空襲警報が發せられたなら爆彈をうけたなら毒瓦斯空襲をうけたなら、燒夷彈が落下したなら、燒夷する時は等に分れてゐるが家庭の十則は次の通りである

▲家庭防毒十則

一、軍隊警察防衛團頼り過ぎては却つて危險、家を護るは家庭の責務

二、正しい知識に全き用意、瓦斯の本質智識が第一

三、今は非常時各戶に備へよ、完全マスクと防毒室

四、防毒計畫立つる防火、警報數語を考へて

五、警報きせるは老幼患者まるみんなは火の用心

六、防毒室には老幼患者、窓なければ隣家へ頼め

七、一立方米に一人一時間これが第一だ

八、たり過ぎるな簡易マスク完全マスクは檢査濟

九、それガスだすばやく窓閉を閉め、防護團やらお隣と手を取り合つて護れ吾が家を

十、毒瓦斯警報で退出は屋外へてゴム引マントや油紙ゴム靴用意でマスク持て

▲家庭防火十則

一、火事は最初の五分間燒夷彈は最初の三十秒

二、周章てず怖れず燒夷彈早く見付けて早く消せ

三、火の手消すのは家庭の責務、防火に努める子も

四、見事な働きは行屆いた計畫から、任務を分て長をきめ

五、家を護るには隣の協力、人出來の出考へよ

六、瓦斯の中でも闇夜でも秩序整然任務判然

七、消火器バケツ手桶やホース防火用水と備へよ道具

八、家財道具は末の末老幼患者を先づ避難

九、そら落ちた隣子挾に天井や壁壞さつく周圍にかけよ水

十、落ちた燒夷彈に掛つて投げよ用意のシャベルで庭先に

▲平時より準備すべきものは1、遮光幕、2管制電球(又はカバー)3、砂、藁ムシロ、4、バケツ(水)5、マッチ(便所)6、ローソク7、消火器(出來得れば)8、防毒面(簡易のもの)9、目張テープ(防寒兼用)

漁船の發動機を診察

臺北州に專門の係員を置く

時局柄機械類も滅多に手に入らない、時局柄大いに物資を愛護して國家產業の為につくしませうとあつて台灣では始めての漁船のエンヂンを診察するお醫者さんが台北州に現はれる事になつた、漁業家仁期ともなれば業者は漁船を酷使するだけ酷使する狀態で現下の狀勢では機關類はなかなか入手し難くさりとてそのまま放置する時は大切な生產擴充をおろそかにする事ともなるので割合に專門知識にうすい業者の為に機關の早期檢査を行つて長期使用に堪へしめ物資愛護、經費節減に資せしめると共に從來數の多かつた漁場での遭難も未然に防止しようとのこれは正に一石三鳥の計畫で新年度よりこのエンヂンの醫者を基隆と蘇澳の二ヶ所に常置する事になつた次第、囑託屆員夫二名宛計四名が二ヶ所にわけられ、申込めば直ちにはせつけると云ふ順序で經費は既に人件費として豫算に計上された漁業者にとつて"の福音"でなくてはならない

春場所大相撲 十三日目勝負

【東京二十二日發同盟】大相撲春場所十三日目勝負左の如し

勝　負

小　役　丸(突落し)山　陽　山

藥師　山(外掛け)鹿　川

双見　山(下手投)照　錦

隆　興　錦(下手投)富田　濱

備　州　山(押倒し)錦　華　山

白　寶(下手投)五　田　野

十四日目取組

【東京二十三日發同盟】大相撲十四日目取組左の如し

八幡錦(寄り)磯部 番神山(足取り)留門 増位山(內掛け)佐渡ヶ島 武ノ里(寄倒し)加古川

(小戶岩)照錦(山陽山)若潮 (國光)宮田濱(双見山)三船濱 (白龍)備州山 (錦華山)番神山(藥師山)瀨ノ嶽 (若浪)佐渡島 (加古川)布引(立田野)陸奧里 (二瀨川)増位山 (八幡錦)鬼谷(清美川)

中入後

(武ノ里)小島川 (十三錦)源氏山 (駒ノ里)九ヶ錦 (鯱ノ里)鶴ケ嶺 (相模川)桂川 (大和錦)富士ヶ嶽 (旭川)旭川 (出羽湊)鯱ノ里 (四海波)磐石 (鹿島洋)松浦潟 (大邱山)佐賀花 (龍王山)青葉山 (肥州山)金湊 (綾若)幡瀬川 (一渡)大潮 (神東山)大浪 (兩國)巴潟 (笠置山)照國 (五ッ島)櫻甲 (綾昇)名寄岩 (安藝海)玉ノ海 (前田山)双葉山 (男女ノ川)羽黒山

元駐日佛大使 マルテル氏逝く

【パリー二十二日發同盟】元駐日フランス大使ダミアン・ド・マルテル氏は二十二日午後病氣のため逝去した享年六十一

今夜の放送

△六・〇〇戰線童話(名古屋)「林一等兵と愛馬」北山清太△六・二五國語館ニュース(臺北)資源と產業國の資—總督府圖書館長山中樵△七・〇〇浪曲(臺北)われらは日本人—古平蘭香△七・三〇國民歌謠(大阪)靈國景仰の歌—福澤專門美保、合唱JOBK唱歌隊女聲部△七・四〇管絃樂(東京)夜來香—東京放送管絃樂團△八・〇〇講演(東京)南民族の共

定期航空

△內臺定期航空(上便)つくば號は一月二十二日午前七時八分臺北發(注)向後搭乘(下略)

正しき證書は かうして書く

誰れにでも自分でスラスラ書ける。どんな難しい證書・願書もこの一冊で

日常生活の上に時々起つて來る諸け書等の書き方ぐらい知らぬと思はぬ失敗、大きな損失を招く例は澤山ある今度當店で新しく賣出したすぐ役立つ「證書の書き方」は誰にでも實に便利な本である金錢貸借より平時關係は勿論賣買、讓渡、賃貸、請負、屆出、抵當登記、戶籍、寄附、營業、訴訟事項民事刑事人事其他一切の

證文願書申請申立等の書類と書式をタヤスク書ける樣仕組んである定價一圓四十錢の處四十六錢今日當下の今日一家に一冊の良書大奉仕タッター円で、特に大奉仕にて申込み下さい スグ送る但し送料は郵券にて(下略)

申込所 東京市—

買良い能率的な 店舖の改造 新しい喫茶店とレストラント 設計・施工 地方出張・現場設計 常盤土地住宅株式會社 設計裝飾部

映畫と演藝

◆芳乃館 1新日ニュース短篇 2街の花賣娘 3大毎ニュース 4吉良の仁吉

◆國際館 1地中海

◆タイゲキ 1朝日ニュース 2森の小鳥 3ロッパの新婚旅行 4(ナイトショウ)大相撲日報ニュース

◆新世界館 1こんな御夫婦 2令嬢殺し犯人 3パテー・ニュース 4怪談小夜ケ淵

◆第二世界館 1若日那武者修業 2テムプルちやんの天ぐば 3良人の價値

◆大世界館 1パテー・ニュース 2僕は何處へ行く 3日本ニュース 4ポリドール樂劇團の實演

◆榮座 1所作事五條橋 2鳥邊山心中 3双蝶々曲輪日記 4安達原三段目 5幡山姥

◆公會堂 1仲井せい子のタップダンス(午後七時より)2寶代丸の獨唱 3あきれたぼうず 4世紀の樂團

あすの天氣

北部地方 今晚東の疾風雲時々雨 明日東の疾風雲時雨

東部地方 北東の疾風雲一時雨

西部地方 北の疾風晴

南部地方 北西の和風晴

澎湖地方 北の强風曇

概況 (二十二日)七八四耗の高氣壓は蒙古方面にあり南東に移動し七五四耗の低氣壓は日本海にあり北東に進む模樣內地の天氣は日本海岸が曇又は雪他は晴又は北海道樺太は曇又は雪朝鮮は晴又は雪沖繩方面は雨本島は北部が雨他は晴又は曇近海は北東の强風曇又は雨波高し

同前進起—中日實業株式會社高木陸郎、通譯劉寄邸△八・二〇筝曲(東京)飛燕曲—筝中井美奈子、平井澄子、低音安藤小夜△八・三〇ラヂオ時局讀本(東京)米內內閣の成立(下)△八・四〇青年の時間(鹿兒島)義士傳(鹿兒島)△九・〇〇ラヂオドラマ(大阪)馬鹿—石黑達也、本庄克二、高橋正夫、島田敬一△九・四一歌謠曲(臺北)一、獨唱—月見草他一曲—柳町田利子、二、獨唱—月下の步哨他一曲—三、獨唱—娘心上州路他一曲—小澤詩子 四、合唱—二人の天地—高橋保雄、柳町田利子

VEGELINE
毛髮養料 ベジリン香水
斯界に多大の信用と愛用者を有する
フケ、及びカユミを去り、脫毛を防ぎ常に美髮を保全し用後誠に爽快無比也
各百貨店、和洋品店、化粧品店、藥店にあり
本舖 東京市日本橋本石町 リーガル商會

胃腸障害其他副作用絕無
感冒に 效目で賣れる 昔も今も
副作用がないので婦人老人子供も安心して用ひられる
(定價)二拾錢 三拾錢 五拾錢 壹圓 三圓 五圓 藥店にあり
實效散 本舖 東京・神田須田町 岡天然堂 振替東京一三七二番
感冒解熱 特效藥 實效散 No.34

陸軍省撰定 キングレコード
出征兵士を送る歌
新興東京"出征兵士を送る歌" 「愛人の誓ひ」映畫化!
新春を飾る新興の大作!
特別發賣 一、五〇

セキトメ ボンボン
美味しくて良く効く セキトメボンボンで咽喉を守りませう
一六十錢 三十錢 近所の藥店にあり
東京・大阪 和光堂 B01

七分搗の御飯にやなゐの味付 ごま鹽 美味・簡易・榮養

效力本位 キメボンキ
●たむし●いんきん●水虫●ひぜん●くさ●おでき●ただれ●かゆがり●吹出物●しらくも●はたけ●なまづ●うろこ●にきび●そばかす●とびひ●脫肛●肛門のただれ●痔瘻●のカブレ●ひび
ひふ病良藥 テーム水
●しもやけ●肌のあれ等の皮膚病一切に用ひて、シミズ、痛まず、目に立たず、粘らず、臭はず、用法簡便にして早くヨクなる テーム水價二十錢、三十錢五十錢、一圓、二圓
全國各藥店にあり
發賣元 東京藥院 東京市芝田村町 大阪天王寺石ケ辻町

クロバー 口紅 落ちない 新らしく出來た香り口紅 六色 四〇セン 八〇セン
ホホ紅 ぼかしが美しい 生きと健康美をつくる色澤 要意な本、紅 十八色 三五セン 四〇セン

新春の装ひに…
伊豆椿 つやと出し香油
伊豆椿本舖 大槻彩芳園

一家揃つて娯しめる ビクターの正月レコード
初春音頭 鈴木正夫・山本麗子
輝く春の名音頭! 人氣歌手總出演の朗らかな新譜
歌ひ初め 川田義雄・杉山美子・市丸・藤原亮子・勝太郎・徳山璉・江戶・歌上麗子・新田八郎・鈴木正夫・田村あけみ

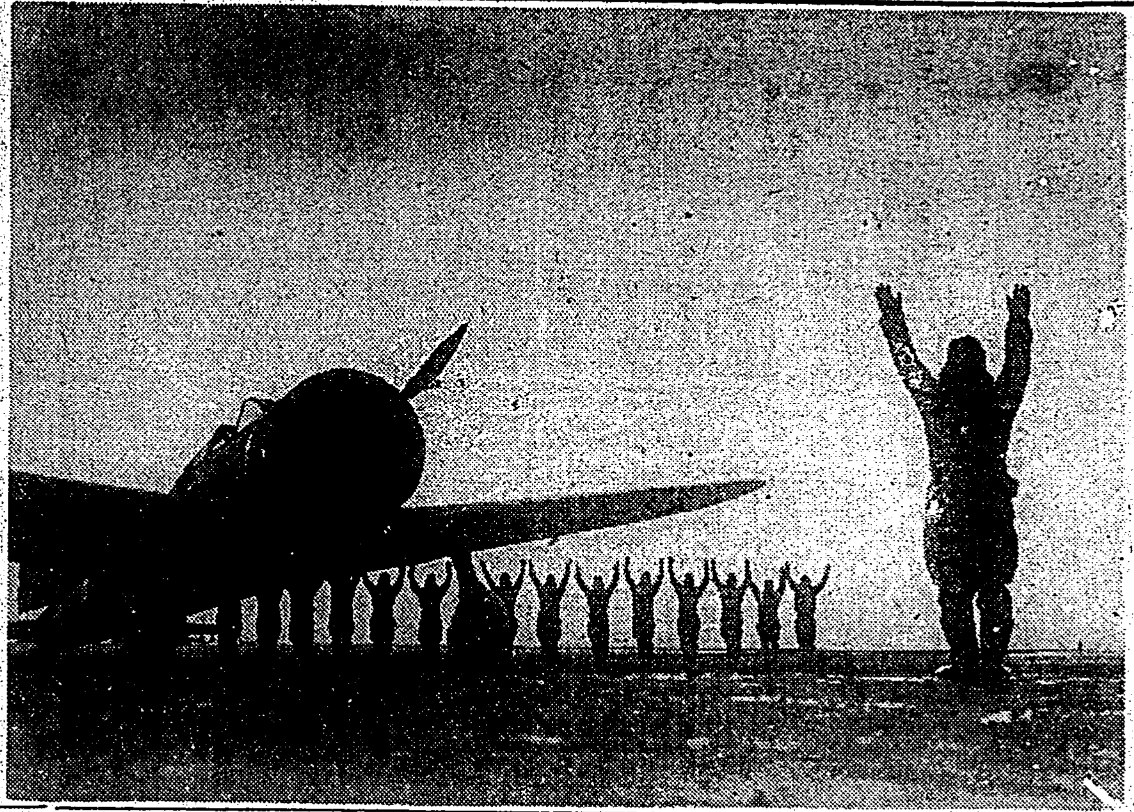

亞細亞の黎明

お菓子の思ひ出
アメリカに旅して
月本暎子

アメリカへの旅には色々と面白かつたことが澤山ありました。船中で御一緒になつた印度の王様と王子様のそれは／＼まるで物語りの様な豪華な生活振り、ターキーのこと、筆にも言葉にも表はされないハワイの島、船の底がガラス張りになつてゐて、海底の珊瑚礁や美しい熱帯魚の泳いでゐるコロラル・ガーデン、桑港の博覧會内の日本館訪問、アパートの小室のやうな豪華な汽車、シカゴへの飛行機、ニューヨークの第一流ホテルウオルドフ・アストリアの日本デーの大夜會等々、聖火を謹持して大任ある旅ではございましたがそれはほんたうに樂しい／＼旅でした、しかもこの旅行を更に一段と樂しませてくれたものはお菓子でした

お菓子好きの私はどこへ行つても美味しい珍らしいお菓子がいただけるので、どんなに嬉しかつた事でせう。こちらからは、夜の梅とゴルフ最中をたくさんお土産に詰めこんでゆきました。先づハワイではココナツ菓子に舌鼓を打ちました。カリフオルニヤは果物の天國で、日本では到底味はへないやうな美味しいものばかり又その加工が素晴らしくて、果物の砂糖漬にしたものは又格別です。さくらんぼや無花果をまるごと煮て砂糖漬と申しませうか、ねつとりとさせて木の箱に詰めてあるのです。ロスアンゼルスではパイナツプルと林檎と澤山いただきました その美味しかつたこと、私のもつて行つた羊羹はジャパニーズジエリー等といはれてどこでも大歡迎でした。しかしどこの御家庭でも必ず薄くナイフで切つて出されホークでさしていただくので私共には何となく物足りなく感じました

萬國の日本館にあられがありました。その他和菓子もところどころございましたが材料がすべてさらし餡風のもので、酪農式のものが多いので味はぐつと落ちました チョコレートなど流石日本の上等のお餅のやうにいくらでものびて未だに味のよさは忘れる事が出來ません何故あんなに美味しいのでせうと思はず伺ひましたら「原料の砂糖、バタ、牛乳等が良質だからです。何しろここのクリームは世界一ですから」と申されましたので、成程と思ひました。

ベーパアゾク飛行場でいよ／＼出發する間際、看護婦のやうな婦人が來てベルトで身體を支へてくれ、チューインガムをみんなに一つ宛下さいました。これは上昇する際急に氣壓が変つて耳が痛くなるので、ガムを噛みつつ耳の鼓膜を運動させて抵抗力をつけるのださうで、その理由をきいた時は一寸吻やしい氣持になりました。

—筆者は出雲大社の聖火を捧じて渡米せる月本二郎氏の令嬢

蒲團を陽に干せ
日光浴と同じ效果

寢具を出來るだけ陽に干せといふことはどこでも云はれてゐるがまだ地方に依つては実行が足らないやうです。寢具を度々陽に當てることは、濕氣を去つて衛生によいとか、溫かくなるとか云ふ外に綿がふくれてボカ／＼温く安眠がとれると云ふ利益があります。老人や子供は勿論のこと、冷え症の婦人や神經痛、リウマチスなどの病人には殊に勧められた寢具は何よりの藥です

日光浴の效果については誰でも知つてゐますが、陽に干した寢具に包まつて眠ることは丁度日光浴をするのと同じ效果が得られるのです。冬は特に陽が短く、紫外線も弱い時ですから、寢具も天氣さへよければ毎日陽に當てるやうにしたいものです。只だ敷布團と掛布團ばかりでなくシーツ、寢卷、寢着、枕なども全部陽に干すことが必要です

今年の冬は炭も石炭も品不足で何處の家庭でも部屋を温めるための熱源は節約されるだらうし、錢湯の混まる家庭風呂も二度に一度は廢止すると云つたことになるでせうから、これらの熱源を補ふ意味からも日本中の各家庭でもつと日光を利用しなくてはなりません。金もかからず、然も無限に恵まれる日光をただ見捨てて置くといふ法はないでせう

また寒い冬の寢具は、無闇に上から重ね着をするよりは敷布團を重ねた方が暖かです。このことは一寸不思議に思ふかも知れませんが科學的に云つてこれは本當です。

まづ熱の傳導の問題ですが、掛布團は空氣に接してゐるから比較的熱が奪はれることが少いけれど敷布團の方は空氣より熱を傳導し易い疊に接してゐるから、特に熱を奪はれることが多く、從つて敷布團を下に重ねた方が上に重ねたよりも温かです

火消壺を話題に
内田憲

冬の話題として火消壺の科学をここに登場させて見ませう、七輪などで不用になつた炭を消す一番普通の方法は、火消つぼに入れることですが、かうすると炭の質がすつかりガサ／＼になつてしまつて、次におこしても火力は前とは比較にならぬ程落ちてしまひます

×××

これを防ぐには出來るだけ火消つぼの小さなものを用ひるやうに或は大きなものだつたら、底に砂など敷いて、つまり空氣の入る容積を出來るだけ小さくすることです

×××

炭の消えるのは、つぼの中の酸素が全部炭の炭素に結びついた時のことですから、この結びつく酸素の量を少くするといふことはそれだけ早く消えるといふことで、從つてその炭のガサ／＼になり方もそれだけ少くするわけです

×××

なほもつと空氣に觸れることを少くするなら、水につつ込んで消すことです、實際かうしたのは質もかなりしつかりしてゐますが、これを使ふには、一ペン乾かしてからでなくてはならないといふ不便があります

×××

消炭にたつた一つ重寶なことがあります、それは火付きが非常によいといふことですから薪をおこすためにはガスにかけるとしても新聞紙やその他のたきつけを使ふにしても、この点は消炭を利用すると経済なり、手数もはぶけ而かるわけです

危險なのは慢性氣管枝カタル
犬の相談　淺井專吉

寒くなると如何に毛皮をかぶつてゐるとはいへ、犬の世界にもいろ／＼の病氣がはやります、そこで、この時期に最も危險な呼吸器関係の疾病について、淺井專吉氏のお話を次に……

▲感冒

犬でも風邪を引くとまづ大変悪寒を催し、熱を伴ひ、急に食慾がなくなつて、鼻汁を出したり、クシヤミやセキなどがはげしくなります、この場合の手當法としては、體を温かくして外氣を避け、解熱劑を使用しますが、解熱劑と鎮咳劑といふものは、これを濫用すると食慾を害したり、心臓の衰弱を來すので注意を要します

なほ、咽頭カタルを發したなら、重曹五グラム、食鹽五グラムを水四〇〇グラムに溶かし、これで一日數回吸入をかけるのがいいのですが（家庭にある吸入器で結構）これは犬にはニガテなことなので家庭では技術を要します

氣管枝カタル

氣管枝カタルには、急性と慢性とがあります、急性は感冒やディステンパー、瓦斯の吸入などによるものが多いのです。しかし、慢性は心臓弁膜症から來る場合が主な原因と見られてゐます、急性慢性を問はず、氣管支カタルに必ず伴つて起る症狀は咳嗽（セキ）です。これは大氣管枝が侵される時は強く、また熱もあまり高くはないが、小氣管枝にまでも及んで來るとセキに力がなくなり、熱も上昇し一般の狀態がわるくなります。治療法としては、咽頭カタルに殆ど同じでよいのですが、セキがあまり激しい時には、解熱劑のほかに、鎮咳去痰劑を用ひなければいけません

慢性氣管枝カタル

慢性氣管枝カタルは心臓弁膜症（フイラリア症）から來るものが多いとされてゐます、フイラリアは心臓の右心室といふ處に棲んでゐるために、弁膜に変化が起り、その結果として血液が逆流しやすく、全身の血液循環が障礙して、内臓の諸器官に鬱血を生じます。更に肺臓に鬱血を起せば、いはゆる慢性カタルを起し、むやみとセキばかりし、運動したり冷たい空氣などを呼吸すると一層はげしくなり、これと同時に呼吸困難を起します、また、セキがあまり永くつづいた時などには声がかすれて來て吠へられなくなり、重症となると、声が出なくなることがあります、治療法としてはいろ／＼の鎮咳劑が用ひられてゐますが、何れも效果は一時的で、確實な方法は殺蟲劑注射によらねばなりません それにはナトリウム吐酒石、またはアーチゾン等が使用されますが素人療法は危險ですから必ず專門家の指導の下に行はねばなりません

肺炎

肺炎は感冒、氣管枝カタルから併發しますが、ディステンパーが主な原因となることが多いのです。最初は、氣管枝カタルの症狀を現はし、漸次病勢が進行すると體温は四十度以上に昇り、食慾元氣共になくなり、弱いセキを發して呼吸が迫り、呼吸は困難となり、脈搏もわるくなり、口腔粘膜などは暗赤色を呈します。これは心臓衰弱が來た證拠で、最も危險な時期に陥んでゐます。また、往々にして心臓麻痺を起して斃れることもあります。治療法は大體に於て氣管枝カタルと變りはありませんが、肺に於ける病的滲出物の吸收を計るために罨法を行ふことも一つの方法とされてゐます。これは獸醫が施すのが一番安全です。その他流動食の注意も、專門家に一應たづねて見ることが肝腎です

（家）（庭）（讀）（物）

酒ゝ害に就て（上）
久生十蘭

霜のひどい朝で、地面にまばらに生へてゐる短い草の葉が一本づつ霜でしやつきり立つてゐる。

まだ朝が早く、戸山ヶ原の射擊場の混凝土の高い堤の上に朝日が射しかけてゐた。

男は赭土の上に頬をおしつけ、左腕を腹の方へ折り曲げるやうにして俯伏せに倒れてゐた。ぽんのくぼに、霜が光つてゐた。

何か角のある石のやうなもので、こツぴどくぶツ叩かれたのらしく顳顬のところの皮膚が挟じけ、そこから流れ出した血が一寸ほどの幅で、赤いリボンのやうに頬の方へ垂れさがつてゐる。

濃い鼠と黑の、目のつんだ格子縞の服を着、折り曲げた方の手の小指に下司張つた銀指輪を嵌めてゐる。帽子はかぶつてゐず、ノオ・ネクタイに襟巻といふ風體で、ひと眼でタキシーの運轉手だといふことがわかる。

いま言つたやうに、まだ朝が早く、それに、道路から少し引込んだところなので、たいした人集りはしてゐない。御用聞きや、豆腐屋や、牛乳配達や、よなげや、建前に行く職人やそんな風な早起きの連中が七人ばかり、すこし小高くなつたところに立つて、遠くからおづおづと眺めてゐる。

木谷道夫は、さういふてあひの後に懐手をしながら突ッ立つてゐた。

死體なんてえものを見たのはこれが最初だつたので、ここに倒れてゐるこの男が、すつかり絶命してゐるのだといふは、なにか納得ゆきかねるやうな氣持だつた。かうしてゐるうちに、頭へ手をやりながら、ああ、とか何んとかいひながら、むつくり起き上つてきさうでしやうがない。

見てゐる方の連中も、一向のんきなもので、喧嘩でもしたのだらうかの、ふつくらけさうで刃石に頭をメリ込ませたのだらうかのと穏く見當のことを言ひ合つてゐる

木谷の家は、技術本部の傍にあるので、飲みすぎて胃の腑が重い朝などはきまりのやうにこの原ッぱをひと廻り散歩することにしてゐる。

昨夜も銀座裏でさんざんに飲んだくれ、泥酔したときの癖で、いやにこツ早く眼をさまし宿醉のだるい體をさすりながらモダモダしてゐたが、どうにもおさまりがつかなくなつたので、フラフラと起き上り、足をかちかませてここまでやつて來ると、この始末だつた。

一瞥した當座は、なんだか氣味がわるいやうで、まともに眼を向ける氣もしなかつたが、そのうちにだんだん慣れて來て、眼の隅からヂロヂロ眺めながら弥次馬の空言に平氣で合槌が打てるやうになつた。

木谷は、いつか法醫學教室で何やらいふ博士の「殺人論」といふ講演をきいたことがあつた、それを、フト思ひ出した。

講演のすぢは、だいたいこんなものだつた。

殺人者の良心といふ條で、伊太利のフエリといふ學者の説だといつて『殺人者の特質の一つは、犯行の場所へ戻つて來ることである』……つまり、殺人者は兇行の場所や被害者の死體に、うち克つことのできぬ力でひきよせられるものだといふのである。

その例として、ドストエフスキーの「罪と罰」の中で、刑事がラスコルニコフスキーにそれとなく言ひかける言葉を引證したので、興味深く思つてそれを記憶してゐた。

……ね、君、ちやうど夏蟲が火の周りをぐるぐる廻つて、しまひにその中に飛込んで焼け死ぬやうに、今度の犯人も、この町を逃げ出せるわけはなく、そのうちにこちらの手の中へ飛込んで來るのさ。

さういふ思ひで眺めると、この七人の中にたしかに加害者がゐるやうな氣がする。なんとなく面白くなつて來た。

熟と眺めわたす。

ひよつとすると、この帽子屋さんだ、ひしやげたやうな顔をした地見屋さうなのかも知れない、さつきから、一言も言はずにむつつりしてゐるのが妙に氣にかかる、いや、のべりした、ひどく寄兒ぶつた樵夫も怪しい、さつきから何んだかんだと口をおかずに喋言くつてばかりゐるのが怪しい、その中の一人に、如何にも取つてつけたやうな不自然なところがある。

燃料不足の不安も解消

治癒への近道 婦人病

是れにたよるのが間違ひ

白帯下の病芯をとる最新の療法

こんな寒さが

時代が來やうとは想像もしなかつた、と云つた處で追ひつかず事實は事實で、熱の薬の燃料が統制されて充分に使へないこの冬が思ひやられます。

婦人病にわるい事は明かです。手足腰の冷えは增す、白帯下は不快を加へる、下腹の痛み、耳鳴、逆上、肩凝、便秘等が激しくなる、その他色々の不快やら苦痛やらがふえて來ます。

充分に

炬燵湯婆、火鉢が使へる時代でも、寒さに負ける婦人病白帯下の悩みのある方は、この冬こそよ程注意が必要です。

だからこそ、婦人病白帯下の病芯を直さなければ駄目ですよと無理、口をすくして申上げてゐるのです。病芯を取り除けば、万事悩めも心配もすつかり取り除かれます。

今日か

ら實行して頂き度いのは病芯療法として有名な高級三元性婦人薬ワセトン球の治療です。

現在帝大病院婦人科を始め全國有名病院婦人科で使用され、醫科大學の教授博士が、專門雑誌にその優れた効果を發表されてゐるのも、一つの薬で、最新醫學の三種の治療法が一時に出來るからで、この為に婦人病白帯下、冷え症の病芯が治療出來るのです

心配なく治りました

廣島・山縣郡坪野　香川ひとみ

その後は大変ごぶさた致しました。私は長い事こしおり病がして、手足は冷え腰は痛く、月經時には必ず下腹が冷汗の出る程痛み、根氣は續かず悩みに悩んでゐましたが、ワセトン球を使用してからは今迄の冷え、下腹の冷汗の出る程の痛みも心配なく治り、毎日うれしい日を送つてゐます。本當にワセトン球のお蔭と厚く御禮申上げます。

一 消炎療法　殺菌消炎收斂作用と痛みどめ白帯下どめ、内外を清潔にして色々の不快をとめる諸作用が働きます。

二 潰瘍新生療法　爛れをとり殺菌し、分泌物をとめ新しい肉を育てるV・A・D、全力を揮ひます。

三 女性ホルモン療法　子宮發育不全、月經痛月經異常、冷え症不姙症、腰痛肩凝等に注射する卵胞ホルモンを外用に使つて注射に劣らぬ効果を擧げます。

使ひ心地満点、苦心研究の獨特の容器作用で病芯に行き亘るので、使用のあと決して後始末いらず、他人に全く判らず、サラリと爽快ですから、いつどこで使つても安心です。

普通で二日に一球、激しい時で一日一球の外用で充分です。婦人白帯下のとれ方、芯からの癒り方、本當にこの時局に相應ふ最高婦人薬です。

●藥價● 六球七十錢、十二球一圓卅錢、廿四球二圓卅錢、卅六球三圓四十錢、病院用百球六圓五十錢

●お求めの注意● 全國有名藥店デパートで必ず帝大病院使用の「ワセトン球」と申出て下さい。品切れ時は代用藥をお求めなく直ぐ左記總代理店へ、フリカヘ（東京三三五〇一九番へ郵で拂込む）カハセで御註文下さい。●代金引換は内地に限り發送します。「何球送れ」と御申込み下さい。

●無代進呈●女性必讀の衛生書「女性の新生活」御申込の方に差上げます。

有名病院使用　高級婦人薬　ワセトン球

總代理店　合名會社　河原商店　東京市芝區芝新町十二番地

幼兒の救急に治病に保健に

育兒の目標は

何によりも……抵抗力を強化して發育を促すことで嚴寒何ものぞ

感冒！肺炎！にも負かされずに愛兒はスク／＼と育つ良藥の……救急・治病・保健に優れた綜合效果が今の場合必要です

E—1

小兒良藥　樋屋奇應丸

本舗　樋屋奇應丸

主効　カン、ムシ　夜泣き、氣絶　引ツケ、メマヒ　カゼ熱、チエ熱　乳はき、青便　胎毒、虚弱兒

胃腸が弱くて肥らぬ兒に氣永く適用せしめて下さい　要く程丈夫になります

藥價　二十錢、三十錢　五十錢、徳用包一圓

本家　大阪天滿　樋屋合資會社　振替大阪二二六〇番

小兒專門藥　咳（セキ）　百日せきに　感冒せきに　絶對に副作用なくのみ易く効果著く内攻さしめぬ專門藥　●廿錢から一圓迄●

粒銀　咳滅（セキメツ）

大阪天滿　ヒヤ奇應丸本舗

世界で一番新しい

光線吸收の特殊な粒子でふつくらと柔かい感じのお顔になります！

光線を吸收しますから、お化粧仕上りの陰影の感度が半調子になり、ふつくらと柔かく、肌目の粗さや、小ジワ等が少しも目立たず、若々しい美しさに見えます。今迄の白粉にない獨特の工夫で日本が世界に誇る優秀品の一ツです。

レート粉白粉

肌色・濃肌色・オークル・白色

食卓の上の物は

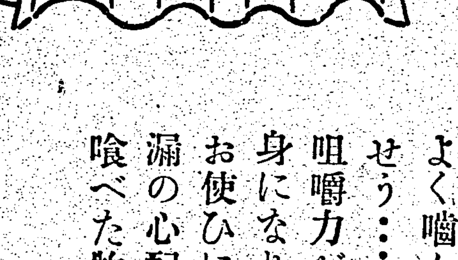

よく噛んで、一つ殘さず喰べませう……齲歯や歯槽膿漏では咀嚼力が不十分で、喰べた物も身になりません。ゼオラを毎日お使ひになれば、齲歯や歯槽膿漏の心配がなく、咀嚼力も増し喰べた物だけ榮養が上ります。

專賣特許　ゼオラ　藥用歯磨

在來品に比類のない　ゼオラの特長

世界で唯一の主劑ゼオライトの置換作用で歯石をとり強力な吸着作用で歯垢や黴菌を吸着除去し、この二重作用で齲歯・歯槽膿漏を完全に防ぎ、比類のない清爽感を齎らします。御使用量は在來の半分量で十分！

咀嚼力低下や歯槽膿漏の原因たる歯石はゼオラ以外の歯磨ではとれません

角鑵容器白磁入　廿五錢

發賣元　◎ミツワ石鹸本舗藥品部

J.26

馬に乗る猿 (57)

石川達三 作　伊東顯 畫

身邊多事 (八)

東京もいよいよ盛夏をむかへようとするころ、竹下閑平が畢生の大仕事であつた電力大合同は正式調印を終へた。これは東海道筋の電力事業界にとつてはまさに一エポックを劃すべき事件であつた。東京の新聞は二段ぬき四段ぬきの大見出しで經濟面のトップにこの事を書きつらねた。

さらに、後年に於て電力の國家管理にまで進展すべき電氣統制時代にむかつて、この事件は有力な指車ともなつた。いはばこの一事件のうちにも、資本主義經濟から統制經濟にむかはうとする時代の大きな歩みが示されてゐたのである。

かくの如き經濟界の動搖の底につけ入つて、巧に時代の波に乘り、竹下閑平は、約束どほりに東西電力會社から十万円を貰つた。

あたかも久山直三は上衣を脱ぎワイシャツの腕をまくつて、中部電力界大合同記の原稿を書きなぐつてゐるところであつた。宮田伊三夫と兒玉秀松とは例によつて近くの撞球場へ「名士訪問」と稱して遊びに行き、總尾文治が煙草の煙のあひだからまた女房の惡口を言つてゐるところであつた。

「どうもうちの女房と來たら、僕が働きが無えから飲ますんだと言ふて、昨晩も漬物づけばかりで飯を喰はせやがつてねえ。僕はよじきたと言うて近所のカフヱへ行つてやけくそに酒をのんでやつたところ……」

そこへ自動車を乘りつけて社長が歸つて來た。ホルモン注射以來彼の元氣は寄に器するものであつた。

どかりと椅子に坐ると、ああ！と一つ大きく欠伸をして、やがて內ポケットからとり出した紙片を久山直三のまへに打ち振つて見せた。

「どうです久山さん、おぶきんりよう！」

顔を上げて見ると、松本安衛門の交名の入つた小切手に、たしかに、「金拾万円也」とあつて、その下に竹下閑平殿と横に長々と書いてあつた。

「どれどれ、ちよつと、僕にも觸らせて下さい」

總尾文治がわざわざ立ち上つてうやうやしく手に取つた。

「なあるほど！僕も一生に一遍でええから、かういふものをポケットに入れて見たいなあ。十分の一でもええが。……これをポケットに入れた時にはどんな氣がするです？」

閑平社長は妙に嬉しさうに笑つた。

「まあ、何とも言へんえ氣持だでなあ。今日はまあ、十円紙幣を見ても、金ではないやうな氣がするでね。はははは」

「だけど、社長さんもよく頑張つたですなあ」

「いや、今になると笑ひ話しだが、どんなに苦心したかわからんです。實際自慢するわけではないが、僕でなかつたらこの仕事は出來なかつたですよ。よく出來たなあ！」

竹下閑平はしばらくは呆然として過ぎし大難業の思ひ出をたのしむやうであつたが、急に立ち上つて歸つて行つた。

その夜、彼はひどく興味に、常子夫人のお酌でいつもの通りの晩酌をのんだ。金の入つたときには地味にやるといふところに彼の彼らしい處世法があつた。

「あんた、本當にそのうちの三万円を私におくれやあすの？」と常子夫人は首をすくめて笑つた。

「うむ、やるとも。だけどな、二万円は俺に貸してくれ。利子を拂ふでな」

「そんなに澤山、何に使ふのきやあ？」

「うむ、一つ事業をやる計畫があるで。成功したら倍にして返すから」

「利子は何ぼう拂つておくれやあすの？」常子夫人は本當に利息をかせぐつもりらしかつた。

菓子研究

プロローグ

戰地への慰問品として菓子が喜ばれるが兵隊さんは、自分の郷里の菓子が届くと殊にうれしいさうである。處で、今年は砂糖や小豆の材料關係から菓子も一段と値上りを見せることとおもはれるが、それはともかく菓子ほど大衆と縁の深いものはあるまい。なほ、特に纖然たる和菓子、また輸入菓子、極化菓子等、近頃では種々雜多なものが湧出してゐるが、そもそもこれらの發展が、實際にあつたことは否むことが出來ず、また文化文政の江戸の菓子が食品市場に菓子の躍進を殘させたことは、これまた顯著の事實として擧げることが出來よう

江戸と京都

さて、ここに、昭和時代に於ける菓子界の進步向上にはすさまじいものがあるが、菓子業界發展の因は徳川時代末期にあると見なければならぬ。そこで、徳川末期に於ける菓子目錄ともいふべき京都桔梗屋河內大掾の菓子目錄（天保十二年十一月十九日）に依つて見れば

御菓子品々六十六種
御所御菓子品々五種
御所貝作品々三種
御茶菓子蒸物品々五十五種

を數へてゐるが、その中にかるめいら、なんばん餡、あるへい糖、こんぺい糖、かすていら、はるてい、こまほうる、花ぼうる、丸ぼうる

等々、當時の舶來品、南蠻菓子が參加してゐるのを見ると、すでに、日本菓子の領域に、洋菓子が入つて來て、ここに、洋菓子が日本化しつつある一端が察せられる。

今、また別の方面から江戸の菓子發達狀況を見るならば

▲延寶年間▼

饅頭の饅頭と糕、高砂屋の節糕、饅頭、松屋の煎餅、木下のおこし米、助惣の麩の燒、芝の三官飴、大師堂の源五兵衛飴、兩國のちちら糖

▲享保年間▼

鶴屋饅頭　本町　鳥飼和泉
園の梅　本町　鈴木越後
船饅頭　十軒店　長島丹後
藤代飴　兩國　小松屋喜兵衛

などが有名であり、また、その時代の菓子界を牛耳つたものとはいへ、京都にくらべれば一段おくれてゐたことが察せられる

文化・文政

「嬉遊笑覽」に據れば、次のやうな意味のことが記されてゐる。つまり今、文政の世によい菓子だといつて賞讃されてゐるものは、昔正德の頃にはなかつたものであると。しかし、これは正にその通りであらう

紅谷志津摩の製品目錄に據れば……蒸菓子類百種、干菓子類七十一種、羊羹類十六種

を擧げてゐる。このことは文化七年の頃をいつたものであるから、この時代に及んで、江戸の菓子が發達して來たことは見逃せない事實である

豪商くらべ

更に、別の方面から、安永年間に於ける江戸の繁昌二十四町の內、名代の菓子舗はどんな地位を占めてゐたか「江戸自慢あきんど大全」の資料に從つて見れば、鶴頭は駿河町の越前屋、次位は日本橋石木屋であつて、菓子舗は他の派手な商賣にくらべて到底第一位は望みかねたが、しかし

第七位　御用菓子　本石町　金澤丹後
第九位　御飴師　町　鳥飼和泉
第十位　麹町　小松屋喜兵衛
第十四位　御煎餅　京橋　伊勢屋七郎兵衛
第十六位　京菓子　淺草　紅屋利兵衛
第十九位　御饅頭　伊勢屋林治

と掲げられてゐる

業者の機智

かうした菓子の隆盛振りは、正しく、菓子好みの江戸市民の盛んな購求の裡に、嗚々しく登場して來たことを語ることが出來よう

かくして、時代は二百六十年の大轉回を見せた──慶應から明治へ──そしてアメリカ饅頭などといふ妙なものまで現はれたが、その正體はどんなものであつたか、記憶してゐる人は少いやうである。これも何かのニュースから暗示を得て名づけたものとおもはれるが、かつて黑人渡來に際してペラボー遠が賣出されたのと、共に好一對であつて、ここにも菓子業者のすぐれた機智を察することが出來るとおもふ。かうした機智は何時の時代にも現はれるもので、大正時代には「パンヂウ」の出現があり昭和に入つて「カステラまんぢう」の如きものが見參するなど、すべて商品である以上、その名稱に苦心するのはまた業者として當然のことであらう

今週の映画

光われ等と共に　廿四日から大世界館

清瀨英次郎の監督、山崎安一郎の撮影、出演者は日勝月太郎、伊澤一郎、星ひかる、笠原百合、花柳小菊、村田知榮子、その他──國機の末重與を負つた織田、石川、松井、山形、安達は各界の出發點として內地へ歸國、村井は職業紹介所で勸誘する撲滅所生活を終へると再出發にスタートとした。織田と松井は內燃機工場に、石川は家業のメッキ工場經營に、安達は漁業に、山形は陸業に學究的な織田は片手、義足の不自由な身體で夜間の勞働にも拘らず夜學に通つてモーターの研究に沒頭し、松井は未來の工場長目指して實技を磨くのだつた、父の死後工場が悲運にあるを知つて何とか挽回しようと焦つたが經營は惡化するばかりであり、その上に火事になつた。石川は親戚も相手にしてくれぬ上に將來を誓つた美弥子に裏切られて自暴自棄になつた。この石川を織田の妹の菜子は彼をなぐさめ石川のため恩給も貯金も投出した。織田と松井は工場再建して立直つた、その頃國產モーターによるモーターボート競走大會が開かれ織田が完成したモーターボートで出場、松井と織田は機關部に、石川は運轉部に、そして三人の努力によつて勝利の榮冠を得た

同時上映は澤田清主演の「一假面の劍客」である

歌舞伎劇

榮座の五の替り

市川右田次合同の大歌舞伎は三、四の替りも非常な好評を博したが二十四日から五の替りで益々一行の得意物の藝題を揃へて座員總つて精演するさうだから相變らず好劇家を喜ばせることだらう

五の替り狂言

一、元祿快擧大石東下り　一場
二、中將姫古跡の松（雪責の場）　一幕
三、伊賀越沼津の里　二場

本社主催　將棋高段者對抗戰

飛落　△名人 木村義雄　▲二段 林勝三郎

【第十局ノ七】（圖は六七銀右迄の局面）

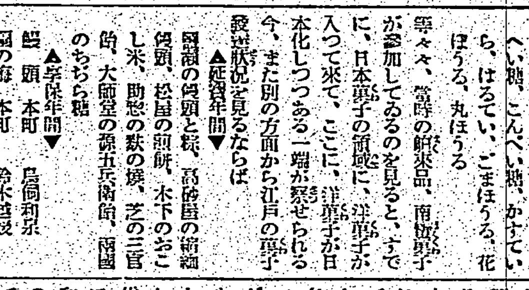

△木村名人持駒 なし　▲林二段持駒 歩

△八二金（二五分）　▲七五銀（二分）
△五四銀（二分）　▲五六歩（九分）
△二五歩（三四分）　▲五五歩（四分）
△六五銀（一一分）　▲四八角（一一分）
△二六歩（一一）　▲同　歩（一〇分）

指手七〇手　持時間各七時間　消費 △三時間二一分　▲二時間一〇分

角落と間違ひ相

中盤佳境に入る　八段 坂口允彦

局面は正に中盤の佳境に入らんとしつつある。この局面を見ると、飛車落より寧ろ角落本組の定跡形である

前回、五五歩の妙手に依つて八筋に迫る敵を一寸イナした木村名人は、本日の手番で、先づ目下の急務である八筋直後の守備として、八二金とがつちり受けた。と思ふも束の間、氣負ひ立つ若者林二段は七五銀と八筋目掛けて殺到する。これをちらと横目に睨んだ木村名人十一分──靜かに五四銀スグ。だがこれで八筋の危急を逃れるのかしら林二段は八四銀と突進するかと思ひの外、五六歩と中央に敵陣を狙ひする。此處で若し八四銀と指せば

八四銀、七四金、七三銀成、八五歩

と引かれてのみで後が乘れる。故にもし五四銀スグと立つてゐなかつたら、六三銀と銀の只取りに迫ふのである。名人は用意周到に此の筋を警戒してゐたのである。林二段の五六歩、これには碁石の名人も弱つたと云つてゐる。成程同歩は同銀と運ばれて受けがなく、六五歩と突けば、五五角と指されて、同銀、同歩の後、六四歩、五四銀の攻めが殘つて惡い。從つて林二段、巧みな手を指したものである。しかし斯う云ふ難局へ來て、粘るのが木村名人の強味である。斯くては果して二五歩と玉頭に迫り、林二段の豫定の攻めと五五歩と取り込めた名人はこれを六五銀と角當り。林二段はこれを四八角と逃く八筋を睨んで引揚げた。これを見て名人は既に二五歩の時の消費二十四分、伊達には殺はぬと、勢ひ鋭く二六歩と玉頭目掛けて突掛けた。これは勿論取り込まして玉頭が乘れるので、林二段は同歩と取る。しかし同玉は何處にも二十分の思考をこの一手に費してゐる

木村名人講評

上手八二金、五四銀、二五歩等は唯一の決勝形で、現狀に於ける最善の受けと信ずる。然かも後の形勢の不利を免れぬ。これを大局の警きといふべきである。下手七五銀、五六歩はよく我の急所を衝いて何れも正着。二六同歩も當然の受けである

臺日標壇

題「眞心」（二）

この眞心を賣れるは誠に言語らるる　淡水街　阿 任

眞心はしたは、悩みがある、どうせ眞心のはしへ出揃へる位のことだから大したことではあるまいが、本人にとつては書かずに措けないものであらう

眞心の友は四五人あれば足り　臺南市　安 乃

前の句のあまりに金言的なのは詩的な美しさを失つてゐる、そして後の句の四五人は多過ぎはしないだらうか、お互ひが眞心を語り合ふ友達などはさうは欲しくはないのではなからうかとも思ふ

眞心で歎ふ職地の慰問隊　苗栗街　清 子

彼と彼女の一國の平凝のくうらな生活態度は、現地へ着いただけで吹つ飛んで終ふであらうことがうかがへる

眞心を見せろにしても金が要り　臺南市　靜 技

物質万能の時代に生きるには、眞心だけでは表現しきれないのが常である、この句抗議でもなく、皮肉でもなく、心の叫びかも知れない（佳吟）

眞心は判つてくれる時期を待ち　臺北市　高山 一水

物質から離れた精神的な方面から觀れば、時期を待つより手がないのも眞實である、殊に誤解された場合などは、それより外に手がない（佳吟）

眞心の錢金もあつて後聞しい　虎尾街　仰 天

眞心の錢金を發見した恐光の持主なら、後聞しい以上の感じを持つたであらう、そこまで表現すると無殺生を剩すものとなつたに違ひない

乘越して不遇な友と世を語る　虎尾街　博 坊

乘り越して不遇な友の無事を見て歸り、乘越しと云ひ、乘越しと云ひ、いづれも眞心の一端を示さうとしての努力の表はれである、だが恩師の無事を見て歸つた素直さは、不遇な友と語る友情以上の美しさがある、つまり不遇な友を訪れるだけで彼の眞心は通じるのに、世を語らせるのは説明にまで行過ぎるのである

幼年倶樂部

一月號

幼年倶樂部二月號は新春の休暇から第三學期への新學期であり、新しい一年生にはそろそろ進級の張を向けられる頃だハリキリ倶樂が送所に見えるのは申すまでもなく二千六百年を迎へ込み、時局認識を反映させることも忘れず讀み物の背骨である、例によつて小品の影ニルスのボウケン「おとうさんの村」など面白く詩見したが、寫眞物語の「ぜんぶう石」たどもも兒童に喜ばれる記事として大いに同感した

茶前茶後

名筆の嘆き

六朝文字を書く人の中で中村不折の名は有名なもの、しかし、この不折の書なるもの、世にかく多いものはない。よく目につく、とはいへ如何にその道の達人といつても、後世に殘すべく魂をこめて書いたものは、やはり、他の時に書いたものとはちがつて眞價また一段と味を持つものであるが、日本酒の銘名を記したのは不折氏であるが、後來あまりに殺しく、ついで足をとめてこれを見る人の實に少いのはどうしたものか

夕刊經濟欄

南邦建信組合　小口貯金拔開始　第三期に初配當

臺北市本町四丁目の南邦建信組合は昭和十三年から移轉後業務が次第に好況を呈し新規貯金拔も開始して組合員に手當の方針に從ひ日歩七厘にて取扱ふ事に決定、本年一月一日より拔貯金の取扱を開始し當局の方針に從つて小口拔貯金を二十四万円に達した。同組合の開業は昭和十三年六月であるが十三年末の定期貯金は八百を示して居る。次に貸付金は昨年末現在四十七万円に達し一昨年に比し二十五万円を激増し、借入金は昨年中增加資本五万円、其他十万円計十五万円により現在二十四万円となつてゐる。本年の組合員總會は一月二千拾名、百三十三名に上り實際の組合員は百四十三名で一昨年末に比し六十五名を増し現に經常一万円を持つてゐる。第一期と第二期は利益金を積立てたが第三期は（本年）は業務擴張の如く年九分の配當を行ふ模樣で左期の總會に於て組合員に配當することとなるべく總會では事業經營の新營業成式を舉行し組合員に記念品を贈呈することになつてゐる

臨時輸出入許可は殖産局長に委任

昨年十月十七日府令第百十六號を以て改正された臨時輸出入許可規則による許可申請手續は從來長官の決裁を要することとなつてゐたが、今後は殖產局長の專任事項と成り二十三日より實施された、この結果手續事務は迅速化され業者にとつては便利となつた

商況（廿三日）

東京銀行實株

	寄		引
日銀	五八五、〇	同新	四三五、〇
正金	二二四、五		
勸銀	一四二、七	同新	六一、二
興銀	一五六、四	同新	一二六、四
拓銀	九九、二	同新	三二、六

東京國債前場

	寄	引
三、五	一〇三、六〇	一〇五、九〇
一、四	一〇三、四五	一〇三、六〇
二、四	一〇六、〇〇	一〇三、四五
米貨六年	四〇六、〇〇	—
同五年	三九六、〇〇	—

東京短期前場

	寄	引	高	安
東新	一三九、九	四〇、七	〇九	三九四
大新	一七三、〇	三八、八	三八	三三〇
鐘紡	一七四、一	五六	五六	三三
鐘新	一一四、一	五一	五一	三三
帝人新	一一四、九	五八	—	—
東レ新	九二、三	三三	三三	一七
日曹	七五、八	五八	—	—
日窒	八六、一	六九	—	—

東京長期前場

[illegible]

横濱生絲前場

	寄
一月限	二〇、四九
二月限	一九、八〇
三月限	一八、七九
四月限	一八、六八
五月限	一八、五九
六月限	一八、六九

大阪棉花前場

	寄
四月限	八〇、〇〇
五月限	八一、〇〇
六月限	七二、六〇
七月限	八三、五五

株式社債

スチール株　五六弗八分三
アナコンダ株　二六弗八分一
工業株三十種平均　一四五弗三十仙
電氣株　不申

棉花

小麥

生絲

砂糖

金塊

銀塊

神戸爲替

正金建値

東京市中コール

日銀帳尻

大阪長期前場

[illegible]

大阪短期前場

[illegible]

臺日案內

醫院　性病科 永吉醫院
內地土產　ジャボンと白柚 矢野商店
寫眞　靑寫眞
時計眼鏡　メガネは金光堂　新型カメラ續々入荷
ラヂオ器械　ラヂオ十ケ月月賦販賣　ラヂオは中川
藥種商　喘息にワンカ　肺炎に　梅肉X
樂器　河合家庭小型ピアノ
食料品　イカの黒造
雜件　旅行鞄　セクショナル書架 村井商行
風味の良い平戸の摺味噌　基隆名物 平戸のかまぼこ

胸搏つ名曲!!
流行歌　滿洲里の雪　ディック・ミネ
同時發賣の傑作盤　さよなら玉蘭　服部富子
樂しい朋友　李香蘭
吉良の仁吉　廣澤虎造
青春華　服部富子　ディック・ミネ　杉狂兒
テイチクレコード

淋病高級多元性化學療法劑
ケンゴール　內服
日東製藥合名會社製品

淋病
世紀の新發見　治療學說の根本改作を要す
化學療法は、既に原蟲性疾患を征服し／遂に細菌性疾患の頑强なる牙城を崩壞
從來の治療法を根柢より覆へし
內服による病菌絶滅の高級新化學劑
衝撃療法（シュトース・テラピイ）
一衝撃（シュトース）にて殆んど治癒の經過をたどる

化學療法の勝利
淋病治療法程不安定で進步しないものはない。他の疾病の療法が、駸々乎として進步するのに反し、淋病治療のみは十年一日の如く、治淋新藥の夥しい簇出を繰返へしてゐるが雲烟過眼に等しく終局はプロタルゴールに舞ひ戻るのが從來幾度も經驗した定石であつた。
然るに、突如として治療界を驚倒せしめた新化學物質、即ち連鎖狀球菌並に葡萄狀球菌淋菌に對して驚異すべき特効藥が發見されるや、全世界の醫界の興味の焦點となつて、治療界はその著効に呪縛されたもの、如く、細菌性疾患の化學的療法を謳歌したものである

夢想の實現
然るに該特効藥たる新化學物質は發見初期のもので、特に連鎖狀球菌に對しては峻烈な治療効果は認められたものゝ、淋菌に關する限りに於ては、その作能効果に猶多大の不滿不備あるを認められたのに端を發し、銳意鑽骨の研究の結果、遂に初期發見の化學物質とは化學構造式を異にし特に淋菌（及葡萄狀球菌、連鎖狀球菌）に對して全く疾風的治療特効果を有する高級新化學物質を發見するに及び、治療界特に治淋界は『梅毒に對するサルバルサンの如く淋病に對する決定的化學療法あらば、人類は性病より完全に解放さる可し』と夢想された淋病の化學療法劑の實現に對し、醫療史上不滅の光輝ある發見たる事を公認し、未曾有絶後の淋病化學療法が決定したのである。

淋菌に對する疾風的効果
該高級新化學物質の淋菌に對する作用を見るに、早きは服用翌日既に分泌物止み、排尿痛去り、尿が清澄する治癒の現象を呈する事は幾多の權威ある臨床家により、世界的に實驗報告されてゐる。

注射を要せず
物理的藥物的
局處療法等從
來の療法一切
を要しない

淋病
化學療法の特効
を發揮するαβ組成と獨特の衝撃療法（シュトース）

本內服ケンゴールは、該高級新物質中最高位に位する本邦唯一の完璧製品にして汎ゆる角度、汎ゆる點より見るに世界唯一と稱せらるゝ獨乙製品に優るとも劣らず、特にその組成は、急性症に殺烈に作用するα、及び慢性に同樣奏効するβなる化學構造式を各々異にする高級新化學物質を以て、獨創的に組成され而も體內に於て殺烈なる化學作用を發揮するにかゝはらず、胃腸、腎臟、心臟、組織等に何等の副作用が無いから、發見初期の化學物質を以て急性、慢性の兩症に併用する杜撰な樣式とは、その臨床効果に於て甚だしき懸隔を見るは火を睹るより明かである。本劑により、初めて淋病の化學療法としての特効を發揮し得る事を、斷言して憚らない。

內服ケンゴールは、衝撃を以つて治療單位とす。即一日三回每食後本劑六錠（一日十八錠）を必ず三日間連續服用し、次ぎの四日間休藥（合計七日）するのが一衝撃で、一衝撃によつて大抵分泌物止み、排尿痛去り、尿が清澄するのが通例であるが、症狀又は個人的特異性により治らざる時は更に一乃至二衝擊を行ふ。頑症と雖も三乃至四衝擊を行へば高級新化學物質の特効は遺憾なく發揮される。

頑症も四衝擊にて化學特効を發揮

適應症
急性淋疾、慢性淋疾、淋毒性副睾丸炎、攝護腺炎、淋毒性關節炎、非淋菌性細菌性尿道炎、膀胱炎、腎盂炎其他葡萄狀球菌、連鎖狀球菌による疾病等

注意
全國有名藥店ニアリ
本劑獨特ノ黃金率組成ト適和服用法ヘ凡百化學療法劑ノ企ヲ追隨スルヲ許サヌ化學的生命デスカラ御買求メノ際ハ必ズ「內服ケンゴール」ト指名シ若シ品切レノ時ハ他品ヲ求メナク左記總代理店ヘ直接御注文ヲ乞フ代金引換ヘ內地ニ限リ扱ヒマス。

定價
1クール　五四錠　一四五十錢
2クール　一〇八錠　二四八十錢
4クール　二一六錠　五四三十錢
病院大瓶用　五〇〇錠　十二圓

東京・芝・通新町・十三
總代理店
合名會社 河原商店
振替東京二三五〇
電話三田 二〇八六・一七八一・〇六九五番

DIE NEUESTE SICHERESTE CHEMOTHERAPIE GEGEN GONORRHOE

臺灣日日新報
本日夕刊共十二頁
編輯兼發行人 佐々木寛
發行所 臺北市榮町四丁目 臺灣日日新報社
本紙定價 一ヶ月金壹圓五拾錢・六ヶ月金八圓九拾錢(日本國內及支那滿洲)
廣告料 普通 一行金壹圓五拾錢 特別 同 貳圓
振替口座臺北二一〇番 電話代表 二五八〇・二〇五〇

伴野法院長 府評に再任

高等法院長伴野喜四郎氏の府評議會員の任期は一月九日で滿了したので十日附で二十三日同氏の府評任命の發令された

和平運動の經緯
林宣傳部長代理發表

【青島二十二日發同盟】中國國民黨中央執行委員會主席汪精衛氏は二十二日午後五時青島會談の會議場宿舎に當てられた迎賓館において記者團と會見後中央宣傳部副部長代理林柏生氏を通じて左の如く和平救國運動の經緯を發表した

一、和平の主張

國民黨總理孫文先生は第一次歐洲戰爭に英國より參戰を勸誘された時、支那は英國を援助すべき何等の義務合ひもない、世界中に支那の提携すべき國があつたとしたならそれは第一に日本第二に米國であると宣言した、當時二十一ヶ條問題に及んで支那民衆の對日感情は險惡であつたがそれにも拘らず孫文先生が斯くも毅然としてその對日信念を披瀝したことは以つて多とすべきであらう、この後孫文先生は聯ソ容共政策を採つたがその政策實行期間日本の神戸に到りかの有名なる大亞細亞主義に關する演說をなしたのである、これによつて見れば國際情勢は如何にあるとも永遠にして而も普遍なる國民黨の政策があることが判る、それは日支の提携である。この孫文先生の主義を眞に繼承しつつ實行してゐるのは汪精衛である、汪精衛は滿洲事變の擴大に伴ひ或は北支に於て又は江南に於て行政院長兼外交部長の資格と責任とを以て上海停戰協定、塘沽停戰協定、梅津何應欽協定、當時若干の懸案を夫々締結し、局部的暫時安定から進んで全局の永久的和平を計り以つて東亞大陸の地に永遠なる平和を建設せんとするにあつた、然しこの種の眞面目なる和平の主張は激烈なる非難攻撃に遭ひ、遂に汪精衛の腹心唐有壬先づ兇彈に仆れ、汪精衛自身も刺客のため身に三彈を受け、職を離れ出國するの止むなきに至つたのである、斯くて和平の運動は汪精衛の出國と共に地に墜ち中國國內は抗日一色に塗り潰され、人民戰線一派の活躍となり又は共產黨の野望の目的抗日にまで進展した

二、潜行運動繼續

西安事變勃發の報を渡歐の船中に聞いた汪精衛は同志の要請により急遽歸國をしたが、南京に着いた時には既に救ふべからざる有樣となつてゐた、汪精衛はそれでも日支和平保持に最後の努力を傾倒し、日支戰端を開けばその結果は中國は必らず敗れ日本は必らず勝つ、戰敗國は激烈な破壞により亡び戰勝者も亦巨額の消耗により衰へることは免れ得ない、日支兩國の衰微により東亞は永遠に歐米の束縛から脫却することが出來なくなり、特に中國は歐米の植民地的地位に淪落するは必然であると思惟した、汪精衛を中心とする和平運動は當時潜行的であつたが然しその勢力は大なるものがあり着々工作をなしつつあつたのである

(イ)外交方面に對しては極力民族國家の利益の立場から自主外交を主張し中國問題を解決せんとせば必らず須く自主獨立外交政策を實行せねばならぬと云ふことを指摘した

(ロ)國內方面に對しては民意機關を設立して民主統一を增進すべきを主張し階級鬪爭に反對し無義にして無茶苦茶なる焦土政策と游擊戰術とに反對し、人民戰線派の無智な見解と黨、容共的政策を暴けて共產黨と闘爭したのである、國民をして寶しく諒解せしめ速かに戰爭を終局し和平を促進して中日兩國民族をして仇を解き修好せしめようとしたのである

(ハ)昭和十三年三月支那事變が本格的段階に入つた頃、周佛海、梅思平等は新東亞を建設するため抗日主義を排除し日本との和平を實現し時局を收拾せんことを目的とし部內同志を糾合しつつあつたが、同年十一月中旬に至り初めて日本側同志との連絡も成り日本側同志も右二派の誠意を確認し本運動に援助を與ふべき旨の約束を得るに至つた、當時、日支兩國代表間に於て取交はされた約束は「日支兩國は共產主義の侵入を防衞し侵略より東亞を解放し東亞新秩序建設の共同理想を實現しその責任を分擔せんがため相互に公正妥當なる關係に於て軍事、政治、經濟、文化、教育等の諸關係を律し以つて善隣友好、共同防共、經濟提携の實を擧げ緊密に結合する」と云ふことであつた

三、重慶脫出

汪精衛は南京より漢口より重慶へと轉々敗戰に伴ひ國都を遷したのであるが、この間中國の病源を消除し、軍事獨裁者が國家民族の利益を犧牲に供し既に轉向すべからざる事を知つたので遂に意を決して出國し、國外に在つて國民的資格を以て公開的和平を唱導し、日支兩國の反省を促し、これに依つて双方停戰和議の基礎を定め、日支兩國民族の仇を解き修好し共に東亞和平の事業を定めようとした、斯の如き決定から汪精衛は十二月十八日決然重慶を脫出し昆明を經て河內に到着した、十二月二十二日日本の近衞首相は日支新關係調整に關する方針を中外に聲明したが汪精衛は右聲明は中國をして亡國に至らしめるものではない事を認め二十九日反共和平に關する聲明を發表すると共に大陸各方面に通電を發した。その後同志も次第に增加し來れるその同志をして工作の進展に腐心してゐたが、重慶側の壓迫はいよいよ激しく、腹心曾仲鳴の暗殺せらるる如き狀況を現出したので同地には長く駐留することに危險を感じ昭和十四年四月二十五日河內を出發して洋上に彷徨すること旬日餘、五月八日上海に到着し今後の工作根據地を此處に建設したのである

四、日本訪問

上海到着後汪精衛は今後の工作は先づ日本と緊密に聯繫して實々と施作する以外にその所信を實現することは不可能なるを悟り、これがため汪精衛自ら東京に赴き先づ日本側中央要人と直接會見し胸襟を開き肝膽を吐露し以て東亞の聖業に竭すべく決心するに至つた、即ち五月三十一日汪精衛は周佛海、梅思平等の幕僚を率ゐて東京に赴き滯在二十日間の間平沼首相、近衞元首相、陸、海、外務各相と會見した結果、日本の意の存するところを十分に諒解し、東亞新秩序建設の一段階として先づ新中央政府を樹立することを決意し各大臣の鼓舞激勵を受け、工作の前途に大なる希望を抱きつつ六月十八日日本を辭去した

五、東奔西走

汪精衛は歸國の途中北京に到り王克敏等臨時政府要人に中央政權の樹立に關して會談しその協力すべき旨の言明を得た其後で七月十日上海にかて中華日報を復刊し、或はラヂオ等によつて活潑なる宣傳戰を展開した、汪精衛は次いで廣東に至つて南支及び南洋方面の諸工作に從事し八月十四日廣東を離れて再び上海に歸還した

六、六全大會

國民黨新生の同志は汪精衛の領導の下に八月二十八日上海に於て第六次國民黨全國代表大會を召集し黨綱領を修正し、新たに內政外交の諸政策を確定し左の如き綱領の大方針を闡明した

(イ)和平 日、支兩國戰爭ここに至る、既にこれ以上延長することは出來ない、中國は戰ひを堅持する能はず、必ず滅亡するであらう、日本とても國力の衰退は免れぬであらう、故に須く和平の基礎を確立して戰局の危局を打開し兩國の危局を挽回しなければならぬ、この擧は民族國家獨立自主外交政策を以て之を行ふ

(ロ)反共 東亞社會と東亞の文明は共產黨の存在を許さない而して中國の社會的條件は必ず共產黨の侵略を絕滅して始めて國家をして建設發榮の途に走らしめ得るのである、この工作は日支共同の目標であつて正に和紳と思想方面から共同邁進しなければならぬ

(ハ)獨裁 軍事獨裁と共產黨との二つの暴務力の抑壓の下に國民黨員は自由を失ひ國民黨は支離滅裂して統一することなき狀態に陷り、このまま放置するならば黨の作用は全く失はれ、既に和平を回復する責任を負ふ能はず、黨は再び建設者と共に亡ぶ危險がある故に黨を回復することは必要條件である、黨回復の唯一の方法は卽ち黨の新生領袖たる汪精衛の領導の下に三民主義の神聖なる信念を強化し、力量を集中して共同して黨の正確なる進路に從ひ團結邁進することを要するのである。而して三民主義と東亞の進步に應ずると共に復活することを期し、亦國民黨は一黨專制軍事獨裁を廢し志を同じくする各黨各派と協力して時局收拾に當るべく、訓政期における國民黨の地位は之を終了し成るべく速に憲政期に入る如く措置せねばならぬ

(ニ)國民黨の更生 建國は全中國唯一の目標である、各黨派等をしてよくこの任務を負擔せしめねばならぬ、和平と反共とはこの一大偉業の爲に障害を除去し一路坦々たる大道を開く爲である、建國の軌道は修正三民主義の方針に照らして民族の獨立、自由なる民族の發展、民權の擁護、民生の安泰にして健全なる近代國家を建設するにあるのである、かくて新に汪精衛を中央執行委員會の主席とし黨務の全部を統括せしめると共に國民政府の改組を命じたのであつた、ついで九月五日中國國民黨第六次全國代表大會第一次中央執行委員會會議(一中全會)を開催し黨內部の組織及び國民政府の機構を以て新中央政府樹立を速かにすべく件を決定し各黨各派に對し國民黨の方針を告げ國民政府は茲に事實上の準備を開始した、國民黨側の準備は先の六全大會及び一中全會を以つて一應完了したが次の工作は中央政治會議の組織について、新中央政權構成の有力なる一翼として更生するに至つた

七、南京會談

汪精衛は九月十九日より二日間に亘り南京に於て王克敏、梁鴻志と會同し中央政治會議開催に關する具體的協議を遂げた結果完全に意見の一致を見た

八、

各黨各派中國青年黨、國家社會黨に對する連絡も順調なる進展を遂げ兩黨派は無條件にて參加に協力する旨の決議を發表した、勿論、重慶內部に於ても本運動に合作する要人の續出し、その軍隊中大部分は汪側に其の連絡者を派遣する狀況となつた、之によつて見ても如何に四億民衆が汪精衛の和平反共建國運動に共鳴してゐるかが察せられる、一部に宣言したる呉佩孚との關係である、呉佩孚先生は和平救國に志し和平政府の首領として北支民衆運動を主唱して、主として開封を根據として失地の回收に任じつつあつたが、汪精衛との職責を知りと之を合流すべく兩者の間に再三所信の交換を行つた

九、

然るに呉佩孚が急逝したのは正に出現せんとする新政權に取つて一大損失であつたが此の一派は國民黨の志を繼ぐべきものと信ぜられる

十、青島會談

同政府內閣政府樹立に當り汪精衛は日本中央と連絡のため十二月二十一日周佛海を東京に派遣して日本側の政府要人と會談して日本帝國不動の決意を再確認し以て政府との間に中央政府樹立に關し各般の事項を審議し協調を得て今回青島に於て臨時政府首腦及び蒙古代表を青島に招致して中央政治會議開催に關する打合せをする事となつた

英の出樣を監視
帝國政府

【東京二十三日發同盟】有田外相は二十三日の閣議席上特に淺間丸問題に關し發言

淺間丸事件は極めて不愉快なる事件にして昨二十二日駐日クレーギー英大使に對し嚴重抗議を行つた、即ち帝國政府の見解を知悉せる英國軍艦が敢へて斯る行動に出たことは帝國に對する重大なる非友誼的行爲と看做さざるを得ず、英國政府は可及的速かにこれに對する十分なる說明を行ふべきであるとともにわが方は抑留せるドイツ人二十一名の釋放要求を留保し今後再び斯る事件を繰返すことなきやう英國の嚴正なる反省を要求した

と述べ帝國政府の強硬なる意見を明示した、これに對し吉田海相を始め全閣僚より夫々熱心なる意見の開陳あり外務當局の措置を全面的に承認、英國側の出樣如何を監視すべきことを申合せた

緊急措置を協議
外務省

【東京二十三日發同盟】淺間丸臨檢事件に關し對英強硬抗議を行つた外務省では二十三日午後二時前省側より山田歐亞局第二課長、松平條約局第二課長、海軍省側より軍務局柴中佐出席、目下太平洋を本國に向け航行中の銀洋丸、らぷらた丸、龍田丸の三邦船に對する緊急措置につき

一、淺間丸臨檢事件の如き不祥事を再發せざるやう對英強硬申入れの速かな實行を期すること

一、英海軍が重ねて不法強力措置に出た場合邦船として講ずべき各般の處置を決定すること

一、帝國の堅持する國際法上の主張貫徹の爲め講ずべき自衞的措置を決定すること

の三点を中心に協議を進め對策に萬遺憾なきを期することとなつた

向太平洋を航行中の邦船銀洋丸は十五日サンフランシスコを出帆、ドイツ船員二十名をマンザニア港より乘船せしめて居り又大阪商船らぷらた丸は九日ロサンゼルスを出港、十五名の在留ドイツ人を乘船せしめてゐる又日本郵船龍田丸は十八日サンフランシスコを出港したもので同船にはドイツ汽船コロンブス號の船員五百十二名が乘船豫定であつたが同ドイツ側からこれを取消して來たので果して何名のドイツ人を乘船せしめてゐるか不明につき目下照會中である

海軍首腦部會議

【東京二十三日發同盟】海軍では二十三日午前九時半より海相官邸に長谷川横鎭、島田呉鎭、平田佐鎭、原舞鎭各司令長官及び山本聯合艦隊、古賀第二艦隊兩司令長官の參集を求め本省側より吉田海相以下住山次官、阿部軍務局長、近藤軍令部次長、一宮先任副官並に各關係官出席、先づ吉田海相より留任の挨拶をなしたる後支那事變處理の新段階並に新國際情勢に對處する帝國海軍の處置方針について訓示をなし終つて住山次官、阿部軍務局長より去る二十一日野島崎沖における淺間丸事件の經緯につき詳細なる報告をなし種々打合せを遂げ午後一時過ぎ散會した

基本約定に調印
李、周兩氏の會談で

【青島二十三日發同盟】二十三日午前十時より開かれた蒙古代表李守信氏と汪精衛代表周佛海氏との會談で兩氏は蒙古聯合自治政府と新中央政府との間の基本約定に調印蒙疆の新地位は確定された

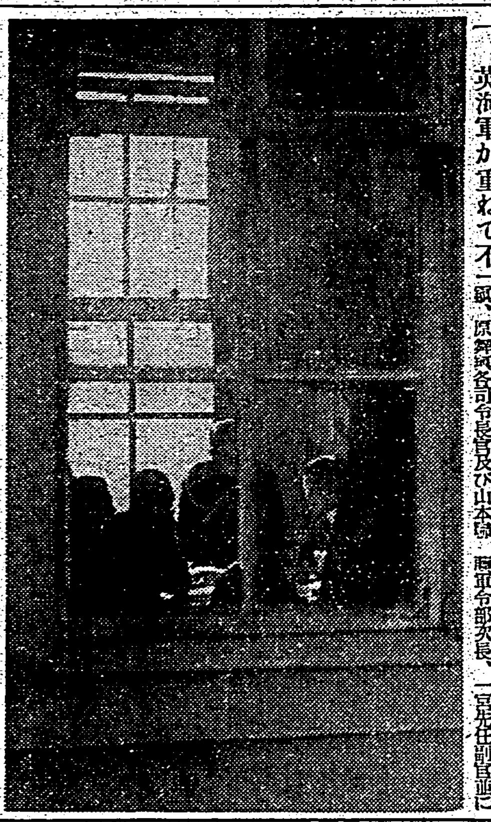

淺間丸事件に緊張の外務省

淺間丸事件で外務省では二十二日朝來緊張裡を示し善後處置につき協議を始めたが、正午頃同船の淺間丸船長渡邊賀長氏が郵船會社の人達と慌しく外務省に現はれた(寫眞は渡邊船長(右)外務省に到着)

豫想收穫高より米は異常な增收
實收高六千八百九十萬餘石

【東京二十三日發同盟】農林省發表=昭和十四年米穀實收高は六千八百九十九万七千二百二十四石で之を前年實收高に比較すれば四分七厘、第一回收穫豫想に比較すれば五分七厘、前五ヶ年平均實收高に比較すれば一割一分七厘の何れも增加を示した、實收高が斯く第一回豫想收穫高に比し異常な增加を見たのは中國、四國、北九州の旱害地方が災害を加算して見積つたことと平年なれば凶作害になるべきものが豫想外に成熟したことが刈取後判明した爲めである

昭和十四年における米收穫高は六千八百九十九万七千二百二十四石でこれを前年收穫高に比すれば三百十二万八千四百十二石(四分七厘)を前五ヶ年平均收穫高に比すれば七百二十二万一千九百九十一石(一割一分七厘)を增加し、その作付反別は三百十九万二千三百三十八町で全國平均一反步收穫高は二石一斗六升三合に當る、本年の稻作は近畿以西においては移植期の前後に亘り降雨乏しく用水不足移植の遲延したるもの、又移植不能に陷りたるものあり、その後も旱天持續し移植後稻苗枯死したるもの、又は生育著しく不良なるものを生ずるに至れるも、本州中部以東の地方は一般に高溫に惠まれ稻作狀況著しく良好にして九月二十日現在の第一回收穫豫想は六千四百六十七万八千百二十石となり十月末日現在における第二回收穫豫想は第一回豫想に比し六十万一千五百四十石(九厘)を增加した、然るにその後も天候順調なりしため刈取り調製を行つたところ豫想外に結實良好で實收高は第二回豫想に比し三百七十一万六千四百十四石(五分七厘)の增加を示すに至つた、昨日までに未發表の各府縣收穫高左の如し(單位石、減なきは增)

府縣別	收穫高	比第二回豫想收穫高	比前年收穫高
北海	三四〇六四三六	一七三六 減	六〇二二〇
秋田	二〇四七九四九	六〇〇四九	三八〇九二一
福島	二三六五四〇七	七八六〇七	三八一七〇四
東京	二七〇六二一	三四二一	七一二〇
埼玉	六一〇三二三	二三〇一二	一三八四二七
新潟	四四六〇四七〇	一三六九〇七	三一七〇二三
石川	一二三八九〇	六二三二〇	一二一四三六
靜岡	一五二〇四六八	四六七一八	二三三六八
三重	一五八一七〇五	八二〇九五	一四七三六六
滋賀	一三六九八七一	一三二三〇一	九六八四
和歌	六九九七〇四	三七八九四	四〇二六五
鳥取	七一六八五〇	九七四四〇 減	一九一七六
島根	八一九〇四八	一三八五七八 減	二五一五二〇
岡山	一四一七六五八	二二六二六八 減	四九三六八
高知	七八〇一二四	二三五二四	一三五九九
福岡	二三三四六五一	一〇八六五 減	三七七三四一
長崎	四〇三一七三	四〇一二一 減	二六四九七
熊本	一八〇三〇九	九九九九 減	一〇〇四四九
宮崎	九九二七九	二五〇九九 減	八一四三
鹿兒	一三〇八二六	二六〇六八 減	三四八六一
沖繩	一二四〇〇	一八〇	一六九七

三參議被免發令

【東京二十二日發同盟】政府は辭表提出中の永井、秋田、松井三參議に就き二十二日上奏御裁可を仰ぎ免官を發表した

日米通商關係は條約失效後も不變
米財務長官言明

【ワシントン二十一日發同盟】日米通商條約失效後の日米關係に就ては種々取沙汰されてゐるがモーゲンソー財務長官は二十一日新聞記者團との定例會見において兩國間の通商關係は一月二十六日以後と雖も何等變るところはないと左の如く言明した

今日までの情勢に於ては一月二十六日の通商條約失效後も日米兩國間の關係は何等從來と變りはない筈で米國は日本商品に對し何等特定の報復乃至は相殺關稅を賦課するが如き意向はない

米國に最惠國待遇
二十四日附官報で勅令公布

【東京二十三日發同盟】政府は米國側に對し日米通商條約失效後の應急措置として關稅定率法第三條を適用發令命令を發しアメリカ原產品で特に限定ある商品に限り我國が現在フランス、イタリー、佛印間に締結してゐる協定稅率に準據せしめ日米貿易上實質的に最惠國待遇を與へることに方針を決定、二十三日大藏省より右の旨並にこれに關する勅令案を發表、二十四日附官報で勅令公布二十六日より實施することになつた

勅令案

關稅定率法第三條の規定に依り當分の內アメリカ合衆國領域の生產に係る物品の輸入稅率は協定稅率に依る但し關稅定率法に定むる稅率が協定稅率より低き時はこの限りに非ず關稅法施行規則第一、二條の規定は同項の協定稅率に依るべき物品に關しこれを準用す

協定稅率に依るべき物品に關しこれを準用す

政務官の顔觸

【東京二十三日發同盟】新內閣の政務次官、參與官の人選は石渡書記官長が民、政兩黨、小會派と折衝の後二十三日午後左の如く正式決定した

外務	小山谷藏(民)	小高長三郎(中島)
內務	鶴見祐輔(民)	南山熙二(中島)
大藏	木村正義(中島)	松田正一(民)
陸軍	三好英之(民)	宮崎一(中島)
海軍	松山常次郎(久原)	小山邦太郎(民)
司法	星島二郎(久原)	子 高木正得(研究)
文部	子 船田正(研究)	仲井間宗一(民)
農林	岡田喜久治(民)	松木弘(久原)
商工	加藤鯛一(中島)	喜多壯一郎(民)
遞信	武知勇記(民)	勝生安太郎(久原)
鐵道	宮澤裕(中島)	大島寅吉(民)
拓務	松岡俊三(久原)	男 加藤成之(公正)
厚生	一松定吉(民)	飯村五郎(第二)

鮮米實收高
九百餘萬石減

【京城二十三日發同盟】朝鮮總督府發表 昭和十四年米實收高は一千四百三十五万五千七百九十三石で第二回豫想收穫高に比較して三万二千四百六十六石(二厘)の增加で十三年度の實收高に比較すれば九百七十八万三千八十二石(四割)の減少である

海軍會議でも議題となる

【東京二十三日發同盟】淺間丸事件に對する帝國政府の態度は頗る強硬なるものがあり、海軍としても問題を重視してゐるが二十三日の各司令長官會議においてもこの問題が正式に議題となり隔意なき意見の交換が行はれたことは時局柄頗る注目される、而して帝國海軍としては引續きかかる不愉快なる事件の發生を防止するため必要なる措置を講ずるものと見られ同日の會議に於てもこの點に關し具體的協議が行はれた模樣

專任事務官を廣東に配置
坂口主稅氏近く赴任

【東京二十三日發同盟】總督府では復興南支の中樞廣東に出張所を設け本府より事務官が交代で出張駐在し事務の連絡に當つて來たが、今度現地側の要望もあつて二等官級の專任事務官を配置する事になり台中州內務部長坂口主稅氏に白羽の矢をたて交渉を進めた結果同氏の承諾を得たので州會終了後或は本月末又は來月初に發令する事になつた、右の發令と同時に台中州內務部長の後任及び官制改正に伴ふ西工務課長の事務官と海外駐在事務官も任命を見る豫定である、而して異動の範圍は大異動の直後でもあるので必要の最低限に止める方針であるらしく從つて噂の如き廣範圍の異動にはならぬものと見られてゐる、尚休職中の渡部鐵道部長も近く復職の筈

對英報復考慮
米國で輿論惡化

【ニューヨーク二十二日發同盟】ニューヨークの有力紙ワールドテレグラム紙ワシントン電はイギリスの中立國船などに對する不當臨檢がアメリカの輿論を著しく憤激せしめ政府當局としても對英報復策を檢討するの已むなきに至つた旨左の如く報じてゐる

イギリスの外交官は餘りに聰明過ぎてアメリカ政府を顧然たる同盟國扱ひにし、その同情を得るのは當然のことのやうに考へ郵便物輸出品に加へられるイギリス側の干渉に對するアメリカ人の急激なる憤慨がこれが一般輿論の間に浸潤しつつある現狀には注目してゐないやうである、ルーズベルト大統領もハル國務長官も本年の大統領選擧を前に控へてかかる輿論の動向を無視し得ぬ立場に在り、本問題に關するアメリカの抗議に對してイギリスが依然これを無視する態度を續けるならばルーズベルト大統領の執りつつある中立政策は遂行不能となるし、又一部消息通方面では對英報復も考慮されてゐると傳へてゐる

閣僚參議懇談會
獨人拉致問題を報告

【東京二十三日發同盟】米內內閣の閣僚參議懇談會は二十三日午後首相官邸に開催、政府側から米內首相以下各閣僚(吉田海相缺席)參議側より町田參議以下各參議出席、米內首相より新內閣成立の挨拶をなし今後參議制度運用については十分考慮する旨を表明して協力を要請、有田外相より當面の問題たる淺間丸ドイツ人船客拉致事件並にこれが對策について報告の後、畑陸相から米穀出廻り情況につき詳細報告、更に諸般の問題につき閣僚參議の間に意見の交換を行ひ午後二時散會した

人事

▲二荒芳德伯(大日本少年團聯盟理事長)二十四日高砂丸より歸北(鐵道ホテル)
▲須田一二三氏(府人事課長)官舍の電話番號三五八六番に變更
▲山縣內務局長 二十四日上京
▲羽鳥又男氏(府總督官房) 二十四日上京
▲高橋進夫氏(京都帝大工學部教授)二十二日來臺(鐵道ホテル)
▲樋山勝治郎氏(宇治川電氣土木部長)▲坂島一郎氏(日本電力技師)二十二日來臺(鐵道ホテル)
▲佐藤信輝氏(日石尼ヶ崎製油所長)二十二日基隆泊、二十四日富士丸にて赴任
▲小野嘉七氏(日本石油社長)二十二日東部より來北(鐵道ホテル)二十四日內地へ
▲田中直義氏(華中鑛業有限公司常務理事)二十二日廣東より來臺(鐵道ホテル)
▲宇野木忠氏(臺灣油脂工業常務)二十二日來臺(鐵道ホテル)
▲池田又四郎氏(臺灣土地建物專務)二十六日高砂丸にて上京
▲山木利三氏(日本生命臺北支店營業部長)二十四日富士丸にて大阪、東京へ
▲玉置猶四郎氏(花蓮港玉置株式會社長)二十三日來北(日之丸館)

天無口

天下の公道を通るに何が不當かといふかも知れないが、奴國先を持つ兇器でウロ〱されて果して氣持がよいものかどうか。それが喧嘩の相手を擬してゐるのだとしても、別にウロつかなくともよい。廣い太平洋だ。喧嘩の場所はいくらもある▲イギリス軍艦の淺間丸に採つた行爲が國際公法違反であるとかないとかいふ問題よりも國民は惡先を逆に撫でられたやうな氣がしてゐるのではないか▲國の威信といふか、國民の矜持といふか、さうした一つの誇りを蹂躙されたやうな民族的憤激の情を感じよう。斯うした感情は素朴なものと往々輕視されようが、それは政治の核心に觸れたものといへぬ▲今回のやうな人を人とも思はぬ食つたやうな不遜な行爲が國けられるとして、そのまま默つてゐるやうなことがあれば對內的にも、對外的にも與ふる影響は決して輕しとしないであらう▲政治は對內對外を問はず聲明と行動とが並行的に進められねば全しとは云へぬであらう。多言不實行と共に、徒らに不言沈默も全的なものとは云ひ難い。押すべきは押し、叩くべきは叩く度胸を見せてこそ民心を喚起作興せしめる要諦であらう。

英米佛・專賣特許
最高級
フレンド月經帶
安全な特許二重ゴム式
大妻技藝學校長 大妻高等女學校長 大妻コタカ先生 御愛用推奬
改正定價 1號 1.65 2號 1.35 3號 1.15 4號 0.95

新刊
東大名譽教授文學博士 市村瓚次郎著
東洋史統 卷一
全五卷 卷二近刊 以下續刊
菊判八八六頁 クロース裝函入 價七圓五〇錢 送・三三
我邦史學界の最高峯にして東洋史學の世界的學者市村瓚次郎博士の老いて倦まざる研究は、凝つて尨然五卷四千頁に垂んとする東洋史統となり、茲に卷一を世におくることとなつた。博士には既に東洋史に關する幾多の名著あり、その傑れたる價値は今更いふを要せず、しかも此の東洋史統は其の何れをも集大成したるものといふべきであらう。敍述ことごとく的確にして明快、行文は流麗にして暢達、殊に卷五の索引及び地圖の利用は、本書をして一大東洋史辭典たらしめるの觀がある。
白鳥庫吉博士序文より=市村博士今また東洋史統を著す。一人の手で綜合史を集大成したことはこの方面に一進路を開通したものと言ふべきである。いまこれを觀るに、從來の東洋史を攝せる多くの學者は、文化史を別章とし、政治史・軍事史・經濟史と區別して觀く對照があるが、凡そ歷史なるものは、言ふまでもなく人類生活の過去の一切の足跡であるから、またその當時の思想の表現であるから、渾然一體としてとらへなければならぬことは申すまでもない。市村博士の今次東洋史統に試みられた方法は、各時代の思想を統合表現し、一の有機體として取扱つてゐる。これは一見些事と言はねばならない。……

木宮泰彥著 日支文化交渉一覽圖と年表 新刊 四六判三五頁 價・三五 送・〇六
J・W・T・メーソン著 The Spirit of Shinto Mythology 新刊 四六判三〇〇頁 價一・七〇 送・一二
文學博士 河野省三著 日本精神史講話 新刊 菊判二六二頁・クロース裝函入 價二・八〇 送・一二
著者河野博士が日本精神の眞髓を說くこと茲く、日本精神の本質と表現と發展とを闡明せられた。今づけて日本精神史講話といふ。蓋し博士が近來會心の著作として世に送るものと謂ふべきであらう。

新刊
羽田亨監修 文學博士 支那歷史地理叢書
北山康夫著 第三篇 北支那の戰爭地理 四六判二五四頁 價一・五〇 送・〇九
羽田博士監修の支那歷史地理叢書は、その計畫の時代の要求に適せる點に於て、著者及び各卷內容の的確なる點に於て、實に異常なる歡迎を受けたが、茲に第三篇を以てまみゆ。此書は最近の事變と北支那の政治的・經濟的關係の歷史的考察、北方遊牧民族と漢民族との交渉、黃河戰場よりする北支の地域性の究明など興味深き問題を取扱ひ、更に河北、山西、陝西、河南各省の歷史的展望を試みた。傑れたる北支那概說の書として、世の切實なる要望に十分滿足を與へるであらう。
既刊 1 雲岡の石窟とその時代 水野清一著 價一・二〇 送・〇九
2 岳飛と秦檜 外山軍治著 價一・二〇 送・〇九
圖書目錄進呈 東京神田神保町 電話神田二一七一 振替東京五〇一番 冨山房

社説

淺間丸事件と英國の態度 新内閣の自主外交に試金石

一

去る二十一日、千葉縣野島崎南三十五浬の沖合にて、桑港から横濱に向つて航行中の我が商船淺間丸に對し、英國の一巡洋艦が突如停船を命じ、淺間の乘客中ドイツ人二十一名を拉致し去つた事件は、英國海軍として近來に無い大膽不敵の行動であり、日本國民を震駭させるに十分なる誤謬措置振りと評せざるを得ない。本事件の一報が國内に傳はるや、近時英國海軍の日本近海に於ける跳梁振りと相俟つて我が輿論が沸々として狂瀾怒濤の勢ひを捲き起すに至つたのも蓋し故なしとしないのである。而して今や本件は、淺間丸船長に對する日本武士道的精神の缺如の問題より一轉して、帝國政府の威信の問題となり、米内首相、有田外相の謂ふ"自主的外交"の實否如何の問題にまで發展して來たのである。政府が本件に關する英國にして一歩を過らば、その及ぶ影響は容易に忖度を許さぬものさへ有ることを注意しなくてはなるまい。

二

政府は、淺間丸事件の事態を頗る重視し、二十二日澤田次官は英國大使を外務省に招致し、嚴重なる抗議の傳達方を依頼すると共に、英國海軍が拉致したドイツ人船客二十一名に對する引渡し方申入れの權利を保留する旨通告したが、單に申訴的抗議に止らず、勢と力とを以て本件の無條件解決に全力を注ぐべきである。然らずんば、淺間丸事件は遂に政治問題化すと共に、一時鳴りを潜めてゐた排英運動の如きも今後時に應じ折に觸れ再び燎原の火と化せねばならぬであらう。一體この度の淺間丸事件は、一片の國際公法やロンドン宣言等の條項の末に走るべき問題では無くして、英國政府及び極東の英海軍當局が日本に對する友誼の問題であり、日本政府の見解を尊重するか否かの重大なる威信問題に關聯せざるを得ないのだ。中立國の船舶に在る乘客が、假令交戰國人でない以上、これを俘虜として抑留するを得ずといふ帝國政府の見解を無視して一方的に而も我が沿岸に近い海面に於て彼等無人の行動に出たといふ事そのことが國ら問題の核心であり、係爭の根源であらねばならぬ。言ひ換へると、英國は海軍力を以て日本政府の非とする所を强行したものであり、明かに日英國交の紐帶に英海軍自ら爆破を試みたものと解せざるを得ない。

三

この結果として英國側は、ドイツ人二十一名を俘虜となし得たとしても、その反面に於て大國日本朝野の憤激と反感とを買ひ、結局得るよりも失ふ所が頗る多いのである。"打算"と"實情"とは英國人の最も得意とする處であると言ふ。吾等はこの見地から極東にある英國海軍當局及び本國政府の深甚なる反省と考慮とを望まねばならない。

蒙古政府の立場決定
李守信氏周佛海氏と會談

【青島二十三日發同盟】汪兆銘氏を中心とする新中央政府に對する蒙古聯合自治政府の原則的立場を決定すべき汪精衛代表周佛海氏と蒙古代表李守信將軍との會見は汪精衛、王克敏、梁鴻志の三氏會談に先立ち廿三日迎賓館において行はれた、右會見は蒙疆聯合委員會結成當時より全く獨自の立場において成長し來つた蒙古聯合自治政府が汪氏等の呼掛けに依つて初めて新中央政權との關係を持つべく行はれたもので高度自治地域としての蒙疆の立場が如何に決定されるかの點において極めて注目されてゐる、即ち蒙疆地域は察南、晋北、蒙古聯盟自治の三政府が成立しこれ等三者に依る蒙疆聯合委員會を組織され 一、外蒙及び西北支那の赤化地域と直接境を接してゐること 二、蒙、漢、回三民族を包含すること等の特殊性に依つて急激に發展過程を辿り十四年九月には更に山西北部を統合し聯合委員會を解消して蒙古聯合自治政府を組織し暫時新中央政府に依つて構成される中華民國政府聯合委員會とは無關係にその建設を進めてゐたものであり政治經濟文化の各方面に亘り全面的に高度自治の色彩を濃化しつつあつた、かくて蒙疆地帶は新中央政府樹立に際して汪精衛氏の聲明に依つても明かにされてゐる如く日本側、中國側の如何を問はず既にその特殊地帶たるを認められて居るが今次青島會談が行はれるに當り新統一政府に對する自己の立場を決定すべく特に李守信將軍を代表となしたものでこれは新中央政府が如何に善處すべき希望を有して全國的の和平實現の聲を擔ひつつあるかを立證するに足るものである、今次の會見は勿論兩者の見解を吐露する最初の機會であり新中央政府の組織機構が來るべき中央政治會議に依つて決定せられるものでこの際新政府に對する蒙古聯合自治政府の最後的決定をなすことは明かであるが中央政治會議招集以前において明確化すべき大綱が兩者間で了解せらるべきは當然で

一、蒙古聯合自治政府側の中央政府樹立の熱意

一、華北國民政府側の防共特殊地域並に蒙古國民族に對する措置

を明朗にするものとして至大の注目を集めてゐる

對芬援助義勇軍の瑞典領通過を許さず

【ローマ二十二日發特約電報】二十二日スタンパ紙パリ特派員よりの情報に依ればスエーデン議會に於ける政府當局者の演説が聯くペリ政界の不興を買つてゐると云はれる、即ちスエーデン政府は之ら演説に於て「對芬援助のために西歐諸國からフィンランドに向けて派遣する義勇軍のスエーデン領通過を許容しない」旨を明かにしたためである且に右紙は次のやうに傳へてゐる

英、佛外交陣はソ聯に對し軍事行動の根據地を見出すために樹策となつてゐる折柄、このスエーデン側の強硬態度に遭つて非常に狼狽してゐる、併しフランスの半官紙ア・セミ・オフイシャルペーペーの社説に從ふとフランス政府はスエーデン政府が將來の事態の進展に伴ひその態度を變更するに至るであらうと希望的觀測を下してゐる模樣である

ラトガ湖北方に ソ軍進撃を企圖

【ニューヨーク二十二日發特約電報】ヘルシンキ來電、二十二日ソ聯軍は重砲兵隊の掩護の下にラドガ湖北方マンネルハイム線に進撃を試みたが功を奏せず却つて千餘の戰死者を出した

獨逸經濟使節一行 ブカレストに到着

【ローマ二十一日發特約電報】ブカレストよりの報道によれば、クロデイウス氏を首班とするドイツ經濟使節團は最近ブカレストに到着、ルーマニア石油のドイツ向け輸出問題に就てルーマニア當局と折衝中であると、傳へられる處によればドイツ使節團は右石油の輸送に就てルーマニアの輸送貨車の使用方をルーマニアに要求したと言はれる

晴れの青島會談に臨む王克敏委員長青島着

ソ聯はバルチック 獨逸はバルカン
ソ聯、獨の南進容認説

【ロンドン廿二日發特約電報】獨ソ關係の動向が注目されてゐる折柄二十二日ブカレストより當地に達した情報によると目下ソ聯は若しドイツがバルチック方面に於けるソ聯の勢力範圍を承認するならばドイツのバルカンに於ける自由行動を認めようと用意してゐると云はれる、尚一説に依ると獨、ソ間の秘密會議に依りソ聯はドイツから舊ポーランド分割協定に依りドイツ領となつた北部ポーランドを與へられ之を交換的にソ聯領南部ポーランドをドイツが獲得することになる模樣である

獨人の本國送還 中止と決定
スタンダード石油發表

【ニューヨーク二十一日發同盟】郵船淺間丸ドイツ人船客二十一名が二十一日日本近海で英艦に拉致されたとの報は關係者を聳かしてゐるがスタンダード石油會社では二十一日今後同社船に働いてゐるドイツ人船員の本國送還を取止める旨左の如く發表した

當社の油槽船二十七隻に一千名以上のドイツ人船員が乘組んでゐるがこれらの船員をドイツ本國へ歸還せしめる計畫は今回の淺間丸事件に鑑み取止めることとなつた、戰爭繼續中これらドイツ船員は各所屬の米國港湾に滯在せしめ生活を保護する方針である

パナマ共和國の商人不況
運河防備強化工事から

【東京二十日發本社特電】アメリカのパナマ運河防備強化工事がパナマ共和國の商人を困らせてゐるといふ皮肉な挿話―從來パナマ及びコロンの兩市は同運河通過船舶の旅客や船員を最大の顧客として來たのであるがそれが大戰勃發以來通過船舶の激減で上つたりになつてしまつた、そこへ合衆國の同運河防備強化工事で凡そ二千名の勞働者が集り有卦に入つてゐたのも束の間之が運河從業員にのみ開放された特別物品販賣所を利用し一般市中より安く商品が手に入るため家族は勿論友人達までがその特權の濫用をし出した始末、パナマ、コロン兩市の商賣は以前にも增して上つたりになつてしまつたと云ふ次第

比島國營商事會社設立

【マニラ本社特派員發】新設の比島國營商事會社は四日夜ケソン大統領の行政令布告によつて資本金五百万比を以て設立されることになつた、新會社の機構は株式五万株、一株百比となつて居り、新會社は國營會社である爲財務長官に運營に必要なだけの株を購入するやう許可して居り他の株も重役其他從業員のみに購入を許されてゐる、しかして同會社の目的とする處は歐洲戰爭勃發による不自然なる物價の昂騰に對處する爲政府が自ら輸入業若くは小賣業に從事すべきものであるが、其後コンモンウエルス記念日にかけるケソン大統領の小賣業の比島人化計畫の提唱を見るに至り右計畫の實行に利用さるべく考慮されて現在まで延び延びになつてゐたもので小賣業比人化計畫に即應して種々の共同組合が設立されるに及び同組合の支援助成をなさんとするものである、尚同會社社長にはケソン大統領より元農務次官ラファエル・コルプス氏が任命される事になつた

泰國記念博覽會で好評を博した日本館
臺灣見本市も良成績

談に亘るが面白いのは博覽會の開會時間と料金の關係で午前中は無料、午後から有料（日に依つて多少の例外がある）閉場は午前七、八時頃から翌日の午前二時迄となつてゐるが大體に於てのべつ暮なしといふ日本ではおろか他でも恐らく見られないことである、博覽會當局は午前の無料で入る下層階級よりも午後有料で入る有產階級又は夜になつて入る上流階級の人士を對象としてゐる爲かういふ制度をとつてゐるのではなからうか、從つて一日中の書入時はといへば午後七八時頃から午前の二時迄でしかも二時の閉場時間になつても飲食店に席を占めて一向に歸へらうともしない連中の多いのには全くあきれざるを得ない宵越しの金を持たない暹羅人の性質を如實に現はしてゐるわけでこれでは全く華僑に經濟的勢力を握られるのも無理のないことであらう、即ち十數者の暹羅人が勞働を厭ひ享樂を貪つてゐる關係上再び勤勞を惜まぬ勤勉な華僑に力を借りなければならぬ程多の仕事が殘されてゐるのは見遁せないところである、又もう一つ奇異に思はれることは我々出品人に對しては何等特典を與へられず日本館に出入する際は其都度入場料三十土丹（日本金に換算して約四十五錢）を拂はなければならないことである、これは日本館は暹羅政府當局の要請に依つて建設したものでなく當局としてはむしろ出品させてやつてゐるといふ考へから出てゐるのであつてそういへば一理のあることには違ひないがそれにしても何とか考慮の餘地がありそうなものではないかと思はれる

陳列品休憩、日本館は總坪數一六五坪で東京の日本協會物產館が五十五坪、臺灣見本市が五十坪合計百六十坪の割當を受けて出品することとなつた

出品箇所は一階で中央に設けられた國際文化振興會出品の花車（長さ三間、幅二間）を境にして向て右が東京、左が臺灣と云ふ風に割當てられ臺灣では見本品の陳列と向ひ合つて花車のすぐ左に即賣所を設けた、即賣所には看守として暹羅人の男女二名宛を雇入れてこれに當らせた

臺灣の出品物は臺灣の物產紹介に合致を通して將來中華民國貿易として進出の可能性のある内地製の化粧品等を陳列即賣したのであるが最も賣行の良かつたのは化粧品類で、これに次ぐものは珠瑯、綿布であるらしく貿易中の即賣品及見本品の賣上は目標額に上つた、化粧品類の賣外に賣れたのは購買力の少ない暹羅人の大衆にカオールとか謂ブラソ等の賤價品が人氣を呼んだ關係と最近ハイカラになつた女連中が進んで化粧をする様になつた關係である、綿布は概が遊惰女の嗜好に合ふのか素晴しい賣行を見せ見本品までも即賣するといふ結果を招來した

次に珠瑯は品物の內帘止とかカフス鈕といつた樣なものは一部の邦人に依つて購入せられたがブローチ、首飾、指輪の王等は外人向のものは大部暹羅のインテリ階級と思はれる人々に依つて購入されたと云つても過言ではない

即賣品中賣行に反して賣行の芳ばしくないのは臺灣の土產品としての蓬萊、鳳梨、大甲の帽子等で殊に帽子類は當地では比較的安價に出來る關係上殆んどかへり見られないのも無理のない話である、將來この種類の臺灣土產物品の第三國の進出といふことに當ては大いに考慮の餘地があらうと思はれる

これと競ふものに次二に帽子（へるめつとを含む）がある熱帶地の通有性として一般に無帽主義でたまに被つてゐるかと思ふと中折許りである此內へるめつとに對して一段の見るところは無理ではいいが値段が高く遊惰者の無價なものに對抗することは不可能だといふことであつた

見本品は主として食料品陳列で他は茶、蓬萊米、ビール、ビーフン、乾筍、竹細工等であつた、この內陳列中賣行しい人氣を呼び購入を希望して再會後直く飛ぶ様に賣れたのは女用の商用傘用のパラソルと竹細工品であるが前者は當地のモダン婦人達に好評を博し恐らく何本あつても賣れただらうと思はれる後者は蔑多傳らぬ在留邦人の買占めるところとなつたがこれ等は外地にある邦人が日本趣味にあこがれてゐる關係上當然の結果ではなからうか

臺灣豫定は見本品として出品した外無料接待所を場內の一隅に作つて大いに宣傳に努めたが相當の效果を舉げたことは云ふまでもない

結局臺灣見本市に依つて知り得たことは氣候風土のよく似通つてゐる暹羅に對しては現在暹羅に缺乏してゐる機械工業力に依つて本島の資源を利用し暹羅向化粧品又は雜貨品を作り出すことが當面の急務だと云ふ事である『品物を入れるより先づ臺灣から人間を入れよ』といふ言葉はあらゆる機會に於て耳にしたことであるがこれは現在シャムの經濟界を支配してゐる華僑に喰入るには同一風俗習慣を持つ本島人が最適といふことであり現在臺灣在留の本島人が內地人に伍して否むしろ積極的に發展を遂げつつあるのはこれを如實に物語つてゐるわけでこの點我々臺灣關係者の何よりも意を强くした事實である、とまれ今次の見本市が總ての企てとしては相當の成果を舉げ得たのみならず將來に於ける臺灣對暹羅の商工業組織の確立にも寄與した、又一方に於て在留邦人はオロカ暹羅人に對して本島を認識せしめると共に臺灣視察大きく云へば日本宣傳の上に相當の效果を收め得ることは同慶に堪へない次第である（完）

商業登記公告

一、合資會社塚村商店（變更）昭和拾五年壹月拾日目的ヲ左ノ通リ追加ス 目的一、山林經營 一、他會社ノ事業ニ對シ投資

一、臺灣活力株式會社（解散）昭和拾年貳月拾六日登記シタル社員八昭和拾五年壹月拾八日一部變更ニ依リ金貳百四拾九萬圓ト變更ス

右昭和拾五年壹月貳拾日登記

臺北地方法院

發券銀行券發行平均高

自昭和十五年一月十四日 至昭和十五年一月二十日

銀行券發行高 一六二、一五二、九六六・〇〇

內制限超過發行高 一〇、八〇四、二六八・〇〇

準備 七二、三二五、一七〇・〇〇

保證 八〇、九二六、七八六・〇〇

昭和十五年一月廿三日 株式會社臺灣銀行

第七期決算公告

貸借對照表 自昭和拾四年壹月壹日 至昭和拾四年拾貳月末日

貸方		借方	
株金	[illegible]	未拂込株金	[illegible]
法定積立金	[illegible]	土地	[illegible]
別途積立金	[illegible]	機械器具	[illegible]
退職積立金	[illegible]	什器	[illegible]
銀行借入金	[illegible]	在庫品	[illegible]
支拂手形	[illegible]	受取手形	[illegible]
受入保證金	[illegible]	仮拂金	[illegible]
假受金	[illegible]	預金	[illegible]
販賣先預金	[illegible]	有價證券	[illegible]
諸未拂金	[illegible]	損失金	[illegible]
使用人預金	[illegible]		
前期繰越金	[illegible]		
當期利益金	[illegible]		
合計	一、〇一八、八〇六・三二	合計	一、〇一八、八〇六・三二

右之通リニ候也 昭和拾五年壹月貳拾日

株式會社 臺灣水產販賣

大阪商船 基隆出帆 臺灣

日本郵船 基隆出帆

東亞海運 基隆出帆

辰馬汽船 出帆

大連汽船 基隆出帆

辰春丸 一月廿六日 高雄發
辰宮丸 一月卅一日 基隆發

大連直行 山西丸 二月四日 基隆
山東丸 二月中旬

丸一組

銘酒 楓白鹿

眼科 入院隨意 年田口醫院 京町二丁目郡通り 電話七九六七番 醫學博士 年田口義彥

内科 小兒科 呼吸器病 淺井病院 台北市末廣町 入院隨意・電二四〇三番

のみやすき 福カゼ藥 發賣元 台北 南門藥局

補血强壯 ブルトーゼ 精力充實 抵抗力强化 各帝大病院常備藥 造血アウトホルモン

ブルトーゼ / アルゼンブルトーゼ / ヨードブルトーゼ / キナブルトーゼ / グアヤコールブルトーゼ / オネブルトーゼ錠

株式會社 藤澤友吉商店 B 1442

冊子「活動の源泉」無代進呈

藥用 クラブ齒磨 で口腔疾患を防止！

齒槽膿漏と ムシ齒豫防

齒ぐきが退縮して齒のあいまにすきまを生じ惡臭と共に血膿が流れだし齒が次々にグラグラ抜ける恐しさ……藥用クラブ齒磨で齒ぐきも共にマッサージなさいます、齒槽膿漏を防ぎ咀嚼力を旺めます

一たびバイキンに冒されると、齒が駄目になるばかりか、健康と美を忽ち破壞して行く國民病……ムシ齒の直接豫防には清掃・藥效力の强い藥用クラブ齒磨で口中の有害菌や齒石を御一掃下さい！

健康と美を生み だす强い淨化力 八大特許應用の 最高藥用齒磨！

豫防醫學の再認識を！ 榮養を低下させ體力を減失するムシ齒・齒槽膿漏しい豫防醫學の立場から、齒磨なら、先づ口中の有害菌を浄掃し口臭・齒石を除去してかゝる藥用クラブ齒磨が一番……と激賞されてゐます。八大特許の配劑によつて得られる强い淨化藥效性能あればこそです。

H—106

臺灣米增産に就て

(五)

臺北帝大教授 磯 永吉氏談

次には七分搗に就て附け加へて申します、七分搗とは何かと申しますと一體玄米は一番外側に果皮と云ふ膜がありそれから種皮外胚乳、糊粉層、内胚乳と云ふ風に組織されて居ります私共が白米として食べて居るのは只内胚乳の部分だけでありまして其他は糠として捨てられるのであります此糠層の部分丈を取れば理屈から云へば完全白米となるのであります、玄米から完全白米なる割合を精白歩合、搗精率と申しますが搗精率は玄米の乾燥程度、品種、品質によつて同一ではありません上米は搗精率が高く下米は低いのでありますから、そこで七分搗と云ふのは例へば玄米百斤を搗いて九十三斤の完全白米と糠が七斤出るものとすれば糠を其七割即ち四斤九分に止め二斤一分を残し九十四斤四分の白米とすれば七分搗であります搗精率は九四・四%となります即ち十斤出る米の七分搗は之を七斤に止めれば良いのでありますがそれで搗精率は九三%となりまして搗精率九四%以上とあるのに抵觸しますから残り四斤六分搗とせねばなりません然るに之と反對に糠が六斤しか出ないやうな米でありますれば八分搗になる分搗即ち糠を五斤六分出して搗精率は九四・四%となり規則では違反しないことになります又胚芽米は玄米の二—三%内外ありますから胚芽米の精米機を使へば乾燥のよい時割のない上米ならば胚芽が殘りますから出來上つた米で以て七分搗は大概標の中の糊粉層を殘す事になりますから

◇…九分搗程度の白いものでも搗精率九四%以上とすること、玄米まで普通精米機でも斯様な搗精率が出來なくなります酒を造るには普通白米以上に精白し七〇%位の歩留とせねばなりませんが之は別問題となります從來在來米は一五〇斤の玄米より一四二斤の白米を作つて居りますから既に七分搗になつて居る理屈であります斯様に怪聲に云へば七分搗と云つても却々面倒なことになりますが米穀局で全島各州の主なる精米工場で實際に試験を搗精率による九四・四%歩留りを標準に試驗された結果は大概七分内外の處で仕上て居りますから出來るものと思ひます七分搗は大體標の中の糊粉層を殘す事になりますから

なりますが其の中には胚芽粒及び胚芽が無くなり糊粉層にビタミンBを多量に含んで居ります蛋白質、脂肪、含水炭素、繊維質無機質何れの成分も白米に比べて多く含んで居ります

◇…胚芽の中に は蛋白質、脂肪、澱粉、ビタミンBを多く含み、A・D・Eも白米に比べて多く含んで居ります以上の様に七分搗米や胚芽米は白米に比べて營養素の含有量に於て優つて居るからこれが常食に供せられれば營養佳良となり脚氣を豫防し健康の增進となるものと大體に於て認められて居ります斯以外に本邦主要食糧は米に依存して居ります其食糧内過不足は大なるものがありますからこれに備へ米の消費に相當彈力性を持たせる事も必要でありませう即ちこれは國民が必要に應じて消費の節約を最も好都合に出來ることに訓練することであります米の消費に一厘の節約性を加へる第一歩として考へられるのでありますから机上の計算では九千万石の一二分を節約すれば一百七十万石が浮く勘定になりますが然し紙の上の計算通り直ちに其の結果が現れて來るかどうかは判りませんが徐々に消化の効を

◇…農家尊血の 問題であるから一粒でも大切にすべきであり米を食ひ殘して殘飯を無駄に捨てたり粗末にすることは慎むべきこと、であり又不必要に精搗を食べることも下手な貯藏をして腐らすことも良くないことでありますから米の消費は常に一厘減力性を必要とし平時豊作は不足の千万石位は平氣で乘り越すだけの用意を必要とするのではありますまいか現在米が多くても國家的に見ますれば七ん米に有りまする行つても將來のため必要だと云ふのでありまする國民各自が各々其職責に應じ有意義な合理的な方法を考へ付かれること でありませう現在より半年間位少くとも國民を養ひ得て萬が一出來る位に工夫するため割合に對策起き望ましいのであります非常時を確認し

◇…國家の興隆 を前に一粒の米をも大切にし其營養價値を高めることの必要を惜り七分搗は勿論のこと蔡保元氏…一百五十年以前の消費標準に近い半搗米を進んで食べるべきであり科學者は竝にいて研究は更に研究を重ね進んだ利用法を考案發見されんことを切望する次第であります(終)

五百萬圓を投じて段丘砂金の試掘計畫

追加豫算として要求に決す

本島中央山脈の東西兩斜面段丘一帯の段丘砂金は今や世界の視聴を集めてゐるが、昨年十一、十二の兩月に府鑛務課では全島二十九河川のうち漸く五河川の流域について調査を了した、この調査により砂金を包藏してゐると見られる高位段丘は百四の多數に達したが之等段丘に對しては更に試掘調査を實施すると共に殘餘の二十四河川についても段丘分布狀況調査並に砂金試掘を實施する事となり、之に要する調査試掘費豫算は先般來殖産、内務、財務、遞信等の各關係當局者の間に於て編成中であつたが段丘砂金調査試掘費總額約五百万円を慈よ明年度豫算に追加要求することに方針を決定、松岡殖産局長は右の豫算案を携へ中央と折衝のため來る二十六日の高砂丸で上京することとなつた、經費五百万円のうち府特別會計要求の分は百五十万円兵金の三百五十万円は大藏省の特別會計金資金豫備金より支出を要求せんとするものであり、成行注目されてゐる、右の豫算が認められれば明年度早々より調査試掘に必要なる資金道路、流金用水路、機械其他諸施設が深山の絶壁に大々的に施設され隨所に資金源を現出することとなるが戰時經濟遂行に無くてはならぬ金のことであるから一日も早く地下の寶庫を開發する必要に迫られてゐるので、豫算の名目は調査試掘費となつてゐるが、事實上は有望な所からどし／＼砂金採取に取掛るものであり全國民の期待が掛けられてゐる

管理米の買入高三百八萬袋を突破

府米穀局では一月十一日より二十日現在までに管理米二十六万六千四百九十七袋を買入れた、之で一月一日以降の合計は五十一万三千六十九袋となり、更に米管の實施の昨年十一月一日以降累計は三百八万八千四百三十一袋に上り好成績を示してゐる、之を種類別に表示せば左の通りである(蓬玄は蓬萊玄米、丸玄は丸糯玄米、長玄は長糯玄米のことにして單位袋)

	一月中旬	一月上旬以降合計	十一月以降累計
蓬玄	九七、六六六	一四、三二一	一、五七五、六五五
同白	一〇、八〇七	三四、五五五	一五五、五〇七
丸玄	二四〇、二六五	二四四、〇七三	一、二四〇、六八八
同白	—	—	一〇、三一九
長玄	一七、八二九	三〇、三二九	三六、四五二
合計	二六六、四九七	五一三、〇六九	三、〇八八、四三一
內玄	二五五、六九〇	四七八、五〇四	二、九二三、七七五
白	一〇、八〇七	三四、五五五	一五五、六六五

臺灣水産會 三十一日總會

臺灣水産會では來る三十一日午前十時より臺北市公會堂に於て定時總會を開催(一)十四年度決算報告(二)十五年度豫算案(三)田端會長辭任につき後任に松岡殖産局長推薦(四)厦門水産會の加入申込の件等を附議することとなつた

厦門水産組合通常總會

厦門水産組合通常總會は二十二日午後四時より臺北市の鐵道ホテルにて開催、組合員たる日水、林兼、臺灣水産販賣會社、南大公司、厦門在住邦人等の各代表者出席、第一回事業報告をなした、同組合は出資金五万円であつたものを昨年秋二十万円全額拂込に增額したが、右の總會にて臺灣水産會と全國漁業組合聯合會に加盟するに決定した

一、役員賞與金　五〇、〇〇〇
(前文)…千三百七十八円、營業費九万二千八百九十九円、營業費十四万五千百二十八円
一、昭和十五年上半期借入金最高限度(四十万円)
一、昭和十四年下半期營業餘金剩餘金繰越金三百七十三円計七万五十円を左の通り處分(單位円)
一、規約積立金　三、〇〇〇
一、別途積立金　五、〇〇〇
一、役職員退職慰勞基金　五〇、〇〇〇
一、役員賞與金　六、〇〇〇
一、享業奨勵金　一、〇〇〇
一、後期繰越金　五〇

一、臺東の消飲界につき狀況報告次いで決議事項の審議に入り
一、昭和十五年上半期事業計畫、收支豫算(原材料費)五十一万二…

東拓新株拂込決定

【東京二十二日發同盟】東拓では來る二十日新株第三回拂込金一株につき十二円五十錢總額七百五十万円を徴收することとなつた

花蓮港廳青果同業組合創立總會

花蓮港廳青果同業組合創立總會は來る二十六日午後二時より花蓮港廳會議室で開催されるが府よりは根原技師が出席すること

大甲溪其他電源を調査

台灣電力社長林安繁氏は二ケ月振りに二十二日歸台したが、今度同社の顧問となつた宇治川電氣取締役永井專三氏、宇治川電氣土木部長橫山勝治郎氏、日本電力技師任島一郎氏と京大工學部教授高橋逸夫氏も同行來台した、永井顧問は電氣土木の權威であり高橋京大教授も電氣學者として知られて居り一行は台電の依囑により約一ヶ月の豫定で大甲溪を主とし島内電源地を調査することになつてゐる

日月潭貯水池　水位約半減

日月潭貯水池は客臘以來殆ど降雨なき爲め水位極に低下し現在三十四尺となつてゐる、之を昨年八九月の最高七十尺に比すると約半分に減つたわけである、昨年の渇水期は三月上旬に七尺と云ふ稀有の低下を見たが幸に同中旬以後は潤ひがあつて偶ま落成した基隆火力發電所も僅か一日運轉したのみで火力を以て補ふほどの必要もなかつたのであるが、電力の需要は年々增加し居り又昨春の如く低水位になるまで火力を焚かない事も其後の天候如何によつては必らずしも保障出來ないと見地から今後の推移は旧雨の潤地は降雨なくして水位が二十尺程度まで下れば基隆火力發電を運轉することに當局は方針を定めてゐる

今期の甘蔗は案外目方が輕い

減産説を益々濃化す

本期製糖の實績は既報の如く意外に悪く原料の豫想外なる減收は步留の向上を以てしても補ひ得ず過般糖聯發表の基本數字二千九百二十六万担より尙減產し結局一千九百万担を割ること必至と見られてゐるが、此の原料著減は蔗莖が短かくして且つ細きこと、而して蔗莖一本の目方が例年に比し一割乃至二割方輕いことによつて明瞭であり之は昨年六、七、八月の連續的豪雨で毛根を腐らし蓄分を流失し而も其後に發生した根も雨の爲め地下深く張つて旱魃時の如く深く入らなかつた爲め蓄分の吸收出來ず從つて頼みとする九月以降の蔗莖伸長も期待外れとなつた、之は各社農務當局共夢想だもしなかつたところで昨秋の第二回調査當時の見込よりも更に減少するに至つたのは全く此の期待外れを裏書きするものである、斯かる實況にあるので國內消費、円ブロック輸出共に更に六分程度の削減を餘儀なくせらるるに至 つたが台灣島内消費はさきに十二ヶ月分として分糖中双四十五万担、白糖十七万担(消耗移入抑制の代りに白糖供給量を潤澤にす)と割當量を協定されたが減産に伴ひ国內消費を六分程度削減した結果島内割當量も結局分糖中双四十二万担、白糖十六万担位に止まるものとみられてゐる

一、聯合艦隊に對する慰問サイダ一獻呈に對する同司令長官の謝狀を披露
一、高砂麥酒會社にてサイダー工場を計畫してゐるので全島の清涼飲料水統制上之が阻止方を當局に陳情するに決定、次いで員林、後壁頭、桃園にて各一ケ所宛サイダー工場を買收せる旨を報告

ビールの釀造

二割以上を減石豫定

【東京二十二日發本社特電】大藏省では豫てビールに對しても相當量の減石を爲らしめる意向を有してゐたがこの程ビール製造各社に對し十五年度生產高を前年度の實績より二割以上減石するやう正式通告した、これに依れば第三國輸出向けは除外されるので結局國內並に円ブロック向け出向けは一率に二割以上の生產減となる譯で、即ち本年度の国内及び円域内に百三十五万八千石を限度としてそれ以下に減石される事となつた

十五年上半期の清涼水販賣計畫

サイダーは激增を示す

臺灣清涼飲料水統制組合では二十三日の總會を經て十五年上半期(十四年十二月以降十五年五月末迄)における製品販賣計畫を決定したがこれによるとサイダー四十万五百打この價額五十万六千五百七十五円ノービール十九万七千打二十九万六百五十四合計五十九万七千五百打七十九万七千二百二十五円である、之を前年同期に比較するとサイダーは七万一千五百打九万五千三百二十五円を夫々激增、ノービールは四万八千六百打六万九千二百五十円を減少、合計では二万二千九百打二万六千七十円を夫々增加してゐる

清涼飲料水統制組合總會

臺灣清涼飲料水統制組合では二十三日午前十一時二十五分より臺北市公會堂に於て第三回(昭和十四年下半期)定時總會を開催、組合員四十四名中二十六名出席、李理事長、笹主事竹内氏、新主事伊東氏等の挨拶あつて議事に入り、報告事項
一、昭和十四年下半期財產目錄、貸借對照表、損益計算書を承認

未曾有の飛躍を見た十四年臺灣貿易(三)

重要品別輸出の實績

昭和十四年中に於ける本島對外貿易のうち輸出貿易は滿支等円ブロック內向けの砂糖米を初め鳳梨缶詰石炭等の輸出系統と縮物類、酸酸鹽等の仲繼貿易の發展目覺しきものあり、第三国向けは輸出若菜(第三国)某に於つて茶を初め樟腦、鳳梨缶詰其の他の輸出を增し全面的に大躍進を遂げた、之を重要品別に表示せば左の通りである(單位價額千円)

	十二月	一月以降累計	比前年增●減
◇砂糖(單位數量千擔)			
數	二〇	二、六六九	一、二六九
價	三四	四〇、五五二	一六、九二一
◇包種茶(千斤)			
數	四〇	六、五四〇	一、三五六
價	八六〇	八、二三四	二、八九九
◇紅茶			
數	七二三	七、〇四三	二〇
價	七〇六	五、七四六	一、三三一
◇石炭(千噸)			
數	四三	三二	一四
價	九四四	一、四六八	二、四六八
◇烏龍茶(千斤)			
數	[illegible]	[illegible]	[illegible]
價	[illegible]	[illegible]	[illegible]
◇米(千石)			
數	一二〇	四〇六	一五
價	一、一二九	四三、〇六	五
◇鳳梨缶詰(千函)			
數	一〇	三八	一四四
價	一二〇	二、八三八	二五
◇樟腦(千斤)			
數	一六	八四〇	三、一三
價	一三〇	一、二八〇	一、二四
◇アルコール(千ガロン)			
數	一二	四〇〇	二五
價	四四	一、四〇〇	一、一二四
◇香蕉(千籠)			
數	二二	二、一五	六
價	一〇二	二、一一	一、二八
◇苧麻(千斤)			
數	[illegible]	[illegible]	[illegible]
價	[illegible]	[illegible]	[illegible]
◇帽子(千個)			
數	一〇〇	一、〇二六	[illegible]
價	三三	六一	[illegible]
◇鳳梨汁(千函)			
數	六八	四三〇	[illegible]
價	一二〇	二、一〇三	[illegible]
◇綿布(千碼)			
數	[illegible]	[illegible]	[illegible]
價	[illegible]	[illegible]	[illegible]
◇其他合計			
價	二、一〇	[illegible]	[illegible]
◇計			
價	六、七〇八	八〇、一五九	一〇〇、二

内外商況欄(廿三日)

大米雜穀

【大阪二十二日發同盟】十五年度收穫高が最終外に良好で第二回豫想より六分二厘增、然し端境期以前の四、五、六月の配給見通し向つかず、農家の販賣躊躇も依然材料とされてゐる

絲況

大阪棉花後場

		寄	引
二月	限	八二〇	八二二
三月	限	八三三	八三一
四月	限	八〇〇	八〇五

橫濱生絲後場

		寄	引
一月	限	二、三〇〇	二、三一〇
二月	限	二、二〇〇	二、二一〇
三月	限	一、九八八	一、九九〇
四月	限	一、八七五	一、八七〇
五月	限	一、八一八	一、八二五
六月	限	一、八一五	一、八一三
七月	限	一、八二五	一、八三三

株式 不鮮明乍ら賣物薄底堅

兜町前場況

【東京二十二日發同盟】對米關係に對する懸念、南島會談の成果期待等強弱材料錯綜して引緩き擴理商内が中心となつて居り一般に不鮮明な動きを示してゐるが新東は取組關係も改善されてゐるので値頃關係から物賣も薄く百四十円臺を回復して手堅い成行を辿つた

兜町後場況

【東京二十二日發同盟】手詰り一巡模樣で部分的に弗々物賣人氣擧頭の振合あるも刺戟材料乏しきため活潑な動きも無く小高下を示して新東も底意堅りながら戻りは買物鈍く伸悩み商狀となる有様で保合の圏内を脱し得なかつた

東京短期後場

	寄	引	高	安
東新	一四〇、八	一四〇、三	一四〇、九	一四〇、八
大新	一七〇、六	一七〇、六	一七〇、八	一七〇、五
東新	九二、九	九二、八	九二、九	九二、八
滿鐵	[illegible]	[illegible]	[illegible]	[illegible]
日産	[illegible]	[illegible]	[illegible]	[illegible]
日石	[illegible]	[illegible]	[illegible]	[illegible]
東電	[illegible]	[illegible]	[illegible]	[illegible]

東京長期後場

	寄	引	高	安
[illegible]	[illegible]	[illegible]	[illegible]	[illegible]

大阪長期後場

	寄	引	高	安
[illegible]	[illegible]	[illegible]	[illegible]	[illegible]

大阪短期後場

	寄	引	高	安
商船	九六、七	九八、二		
郵船	九八、三	九八、二		
日魯	七五、六	七五、五		
水產	五七、八	[illegible]		
日石	七八、九	八六		
日立	九三、三	九三、一		
鋼管	九二、二	九二、〇		
滿業	七九、六	九五		
倉紡新	六四、四	六四、一		
帝人新	一五八	一五二		
帝人	一三二、〇	一三一、〇		
東新	一四〇、七	一四〇、五		
宇電	四六、三	四六、二		
東電	六四、〇	六四、二		
日糖	一〇二、一	一〇一、三		
臺糖	一〇〇、四	一〇〇、三		
日窒	六九、八	六九、〇		
滿鐵	七六、四	七六、二		
東レ新	九二、八	九二、三		
日レ	八五、七	八六、〇		
東紡	一九五	一九四		
鐘紡	一七四、九	一七四、七		
鐘新	一四九	一四九		
ラす	七八、八	七八、七		
日鐵	八六、九	八六、八		
大株	七九、一	八九		
大新	七三、七	三〇		

《北濱展望》

【大阪二十二日發同盟】政府の新政策につき戰時體制強化とインフレ防止の要望あり、後期丸事件、官力問題等に全面的且つ本格的下落理由あり、東新は一百二十四円で下げ止り、重船等が安値に落ちたが出來高が現れ一時非常に低きに落ちたが斯値段四十円六十錢に確きて引けた、南島會談の結果不明な中も期待薄く賣物再開気味に手仕舞ひ刺戟材料見られず賣人氣乏しかつた

財界株界

【東京二十三日發本社特電】東京株式市場は一方に動き一進一退を示す一般に不鮮明な中にも意外な市況を展開したが物賣も兎角一部を辿り物とは云へ五円も一氣に下げられては勝りない氣持ちのものではない、勿論今度の暴落は賣氣の強い影響に伴ふものであるとの見地から見なければならぬ程度の下げではあるが値頃が割安になつてゐるとも見られ、それだけに下げたのであるが戻りは割合に遲いものと見るべきで仕方がないと云ふ向きが多く相當に下げたのでもあるが少し戻しても一氣に何らの材料も生じないと云ふ所から當分保合を續けるものと見られてゐる▲同盟會社の…

昨年十一月廿五日上京した台電社長林安繁氏が同社の新顧問永井專三氏、宇治川電氣土木部長橫山氏、日本電力技師任島一郎氏、京大の工學部教授高橋逸夫氏と共に二十二日歸台した、之らの同行者は學者として又實際家として電氣土木界では可なり知られた人である▲一行は林社長の依囑に依り後て計畫中の大甲溪電源候補地を實地に調査し尙他の電源地も視察する上で台電の參考に資せんとするものである▲廿三日は社員會館の社長邸で早速重役會議が開かれた、そして夜は北新投の佳山で開催された、今一人の技術顧問向山工學博士も一日早く二十一日着任した、斯くて台電本社は社長歸台と共に俄かに忙しくなつて來た▲一月下旬の定時總會は台北本社で開催されるのでは利益處分の外に何ら附議されるかまだ決まつてゐないが二月上旬に重役會を開き附議事項をきめることになつてゐる、昨年九月の總會以後に社長は確かに相當の心配事を抱えて居るらしい

激流 (83)

(禁上演上映)

久生十蘭 作　伊勢良夫 畫

即興曲(一)

一方の窓からだけ入り込んでくるそこはかとない冬の夕陽が、この部屋を海の底のやうな靜かな色にする。

鳥の飛翔の音も聞えず、樹のざわめきもここまではとどかず、しんとした氣配が部屋の中を支配してゐた。

椅子や長椅子には塵除けの白い被布が掛けられてあつて、部屋の處々の調度と調和して、清淨な瞑想的な氣分をつくりあげてゐる。どこか島原の修院の一室に似てゐた。

島原を發つてから今日まで、毎日の眼まぐるしさ、あわただしさで、休む暇もなかつた眞波の心はこんなしつとりした夕暮の雰圍氣の中へたつた一人殘されて、何日かぶりで伸び伸びと呼吸をついた。

いろいろな刺戟や、突然な環境の變化で、自分の心がまるで自分のものでないやうで、一種の恐怖を伴つた頼りなさに悩んでゐた。

幸子の不幸は別としても、絶え間もなく心を緊張させてゐなければならないうるささで、東京へ出て來てから精神の健康が眼に見えて害はれて行くのが、自分でもはつきりと推測することが出來た。

伯母の冷淡なとりなしや、晴代のやうな言ひ廻しや、頭子の氣紛れや誇のすべからざる社交會や、うるさい修辭、そんなものが互ひに醸成し、聡明な眞波を混亂の中にひき込んで思ふ存分引きづり廻す。

こちらに抗ふ氣持がなく、いはばされるままになつてゐるので、氣持の上の損害はある程度まで防ぐことが出來たが、それにしても毎日滅入るやうな疲勞を感ぜずにゐられなかつた。

眞波は、心の深い人たちの間でばかり暮して、今迄はうるさい心理の紆曲などを知らず、屈托しなければならないほどの惱みなどは何一つなかつたので、ちよつと類のない精神的健康といへるやうなものを持つてゐた。

物事にこだはらず、心理の粉飾などが施されてゐないズボラとした自然らしさの中でばかりものを考へたり行動したりしてきて、どんな場合にも、決して他人から侵犯されることのない「自分」といふものをしつかりと生活の芯に持つてゐたが、さすがにこのうるささには焦々した。

晴子は、ピアノでも彈いてゐなさいねと言つて、眞波をこの部屋へ一人殘して、定代お婆さんのところへ話し込みに行つてしまつた。

長い間、閉め切つてあつたので蒸れ臭い匂ひが部屋の中に漂ひ、その匂ひと陽が落ちる少し前のしつとりとした夕陽の色が、眞波の心に和ぎと落着きを與へた。

眞波は、久振りに心の寛ぎを感じて大きなためいきをついた。

「まあ、なんて靜かなこと！」

呟くぐらゐのつもりで呟いた獨言が、おどんだやうな夕暮の空氣の中で、すこし高すぎるぐらゐに自分の耳に迫つてきた。これも無性に懷しかつた。

冬の始めの夕方の弱陽がすむころには、會堂の中がちやうどこんな容色になる。

燭々がおんどりと暗くなつた會堂の木の椅子に一人殘つて、冥々とした夕方の靜けさの中に浸つてゐることが、眞波は好きだつた。

眞波は、長椅子の端に掛つて、うつとりと心を光させてゐたが、晴子に言はれた通り、ピアノを奏いて見る氣になつて、フォーゲルのグランド・ピアノの方へ歩いて行つた。

蓋を明けて鍵盤の上にそつと指を落してみた。この夕暮に相應しい靜かな音がピアノの中から湧き起つて、この四五日カスカスになつてゐた眞波の心をしつとりと濡した。

指がひとりでに動いて、シューベルトの即興曲第四番の出だしを奏き出し、間もなく自分の奏く曲に夢中になつてしまつた。

ラヂオ

朝

【七・一〇】朝の挨拶、ラヂオ體操

【七・二〇】朝の修養(名古屋)戰時國民生活からの敎訓(二)安藤秋三郎

【七・五〇】朝の音樂(レコード)器樂 歌劇ミニヨン「君よ知るや南の國」(トーマ作曲)歌劇「マルタ」名殘りの薔薇(フロトー作曲)

【八・〇〇】ニュース

【八・一〇】最近世界外交史講座(第二十七講)世界大戰前に於ける極東問題(十八)庄司万太郎

【九・四五】家庭百科問答(臺北)

【一〇・〇〇】幼兒の時間(臺北)一月の子供の衛生に就いて あそび―手毬うた…川西久子

【一〇・一五】家庭料理獻立(臺北)緑修女學校野田千鶴子案 一、豌豆のバタ炒め 二、豚肉のべつこう焼き(臺南のみ)臺南第二高等女學校林尾ときこ案

【一一・〇〇】肉豚取引相場(臺北)日用品小賣値段、商業紹介事項(各局)

【一一・二〇】臨時官廳ニュース

晝

【一一・五九】正午の時報(東京)公示事項、知事項、局報、午後の放送番組發表(各局)

【〇・一〇】慰問娛樂時間(レコード)歌謠曲 ころり兵談(佐藤惣之助作詞、細田義勝作曲)新田八郎、夢は千里の(佐伯孝夫作詞、山本丞子作曲)紅指の旅(佐伯孝夫作詞、堀六郎作曲)楠木繁夫、お月さまさへ(同右)小唄勝太郎、ホロンバイルの華(佐藤惣之助作詞、山田榮一作曲)

【〇・四〇】ニュース

【一・〇〇】國語普及講座(初等科第四十二講)(臺北)臺北市西松山公學校訓導謝國博

【一・四〇】ラヂオ體操

【三・〇〇】ニュース

【三・三〇】經濟市況ニュース

【四・二〇】春場所大相撲實況(十四日目)(東京兩國々技館)より中繼(東京)但定時放送には中斷

【五・三〇】ニュース

【五・五五】コドモのニュース(臺北)臺北市西門小學校(四年若月登)

【六・〇〇】子供の時間(東京)物語 一心に太陽を待て(山本有三原作、吉野源三郎脚色)德山璉男

【六・二〇】子供の新聞(東京)

【六・二五】講演(東京)食鹽に就いて…宮本清利

【六・五五】カレント・トピックス(東京)

夜

【七・〇〇】子供の時間(慰問)一、獨唱 帰れソレントへ(ナポリ民謠)小柳とし 二、ピアノ獨奏 嵐の曲(ウエーバー作曲)濱氏晶里 三、獨唱 花の夢(高安月郊作詞、深田貞作曲)宮部瑛子 四、ピアノ獨奏 舞踏の勸誘(ウエーバー作曲)濱氏仙菊 五、二重唱 眠れ英雄(水田詩仙作詞、シューベルト作曲)臺南第二高等女學校生徒、ピアノ獨奏北出勇太郎

【七・二〇】ニュース

【七・三〇】國民歌謠(大阪)指導長門美保、合唱JOBK唱歌隊女聲部、指揮武藤正…祖國景仰の歌(土岐善麿作詞、深海善次作曲)

【七・四〇】講演(東京)最近世界物價の趨勢…經濟學博士高木友三郎

【八・〇〇】浪花節(東京)玉川勝太郎、天保水滸傳笹川の美事

【八・三〇】通信文藝(大阪)戰地より父母へ 朗讀井上康賢、朗詠木村榮次

【八・五〇】音樂劇(大阪)羽衣(坪内士行作、竹内平吉作曲)伯龍―坂東彌之助、伯龍の唄―阿部幸次、天女(唄)關種子、船頭(唄)鳴海信輔、他大勢、伴奏大阪ラヂオ・オーケストラ、指揮篠原喜多雄

【九・二〇】九・四〇 時報(東京)

【九・四〇】時局講演(臺北)高雄州內務部長江藤昌之

【一〇・〇〇】氣象通報ニュース

【一〇・二〇】經濟ニュース、新聞社提供ニュース、公示事項、局報、明日の放送番組發表(各局)

【一一・〇五】英語ニュース

【一一・二〇】北京語ニュース

【一一・三五】廣東語ニュース

【一一・五〇】馬來語ニュース

【〇・〇五】安南語ニュース

朝の修養(名古屋七・二〇)

安藤秋三郎

◇戰時國民生活からの敎訓 此事變が起つてから國民の奉公の精神は或は出征將士として或は銃後の人として直接に現はれてゐるばかりでなく、町村内に於ける多年の係爭、家族親戚間の不和なども漸次解消し、青年學生の奉公の努力は集團勤勞の名によつてどこにも行はれ、勤勞的訓練が一般に歡迎せられるに至つたのは結構である。しかし乍ら國家がこの興亞の大事業を達成せんとしつつあるに對し國民の覺悟は未だそれだけ迄に大きくなつてゐないことが色々の方面で暴露して居るのは殘念である。大事業はさう急いでは出來るものでない。一人々々では決して出來るものでない。國民が平素の職業を通して、しんみり然も根氣よく此の事業達成に協力する誠心の心構が肝要であると思ふ。

講演(六・二五)

食鹽に就いて

宮本清利

氏は專賣局製造工業部技師 食鹽は食料として一日も缺くべからざる必需品であるばかりでなく、工業原料、防腐劑として直接間接に吾人の生活に重大な關係を有して居り、非常時局に際して國防上重要なものである。我國に於ける食鹽の需給關係より製鹽業の副産物の利用法に就いて積極的の研究を進め安價な食鹽の増産を計るのは工業立國の基礎確立上急務である。

講演(東京七・四〇)

經濟學博士 高木友三郎

氏は法大教授

◇最近世界物價の趨勢 昨年九月初の歐洲戰爭の勃發で物價は英米ともに一齊に暴騰したが米國は十一月からはやや低落氣味である。之は戰爭で一大消耗を豫想したのが、戰爭ならざる戰爭となつたからである。英國は輸入國係と爲替低落のため依然物價高であるが、しかし英米を同一貨幣の米貨ドルで換算すると日本は依然として三〇パーセント高である。これは世界が物價高となると輸入の高い日本物價がどうしてもその影響を受けるからである。本年はここ二、三年の低米價作のあとを受けて天候も心配であり、戰爭と相俟ち世界景氣物價は高くなるであらう。輸工品は世界的に左右でなくとも日本は輸入關係で高くなるであらう。之を防止するにはインフレ政策にブレーキをかけねばならぬと思ふ。

婦人倶楽部

二月號發賣

定價六十錢(送料六錢) 全國書店にあり 賣切れぬうちお求めを！

大日本雄辯會講談社 (振替東京三九三〇)

別册大附録つき！

妊娠十ケ月と育兒十二ケ月寶典

産めよ殖やせよ！ 育てよ強く！

(附)姙産婦と乳幼兒のかかり易い病氣

産婦人科の權威 中山安博士　小兒科の權威 小田正曉博士　共著

「産めよ、殖やせよ」と云つても、姙娠の惡い子や弱い子では却つて心配の種となります。

どうしたら安らかに産めるか？どうしたら授つた子寶を健康に育てられるか？

本書は立派な日本人を一人でも多く――の國策的見地から特に産婦人科の權威中山博士、小兒科の權威小田博士の御執筆を戴いたもので、この種のもので最も權威あり信頼すべき理想的な相談相手であります。貴女の御家庭の寶にぜひ御活用下さい。

○乳幼兒の發育標準表 ○姙産婦の食品表

姙娠十ケ月の安産法

＝一ケ月・二ケ月＝ ▲母體の變化 ▲胎兒の發育 ▲姙婦の心得 食物、運動、入浴、外出、勞働 ▲罹り易い病氣

＝三ケ月・四ケ月＝ ▲母體の變化 ▲胎兒の發育 ▲姙婦の心得 ▲食物・運動・精神衞生 ▲罹り易い病氣

＝五ケ月・六ケ月＝ ▲母體の變化 ▲胎兒の發育 ▲姙婦の心得 ▲食物・運動・着帶 ▲罹り易い病氣

＝七ケ月・八ケ月＝ ▲母體の變化 ▲胎兒の發育 ▲姙婦の心得(三項) ▲罹り易い病氣 ▲産用品の準備(五項)

＝九ケ月・十ケ月＝ ▲母體の變化 ▲胎兒の發育 ▲姙婦の心得(三項) ▲罹り易い病氣

＝出産の心得＝ ▲分娩豫定日の算出法 ▲出産準備―姙婦の準備 ▲出産準備―分娩用具 ▲出産―第一期 二期 三期 ▲産後の心得(七項)

○新生兒の扱ひ方(六項)

丈夫な育て方

(一ケ月) ▲生れた時の大きさ ▲赤ちやんの發育狀態 ▲お乳の飲ませ方 ▲お湯の使はせ方 ▲衣類の良否と着せ方

(二・三ケ月) ▲正しい抱き方 ▲寢かせ方 ▲お襁褓の當て方洗ひ方 ▲罹り易い病氣 ▲赤ちやんの發育狀態 ▲入浴の注意 ▲授乳の注意 ▲母乳が不足かどうかの調べ方 ▲お乳が不足した時 ▲乳母や貰ひ乳 ▲泣き方をする時の注意 ▲尿と便の見分け方 ▲良い習慣のつけ方 ▲この時期の玩具 ▲罹り易い病氣

(四・五・六ケ月) ▲赤ちやんの發育狀態 ▲[illegible]の仕方 ▲[illegible] ▲夜泣き癖の直し方 ▲お乳以外の榮養 ▲運動によいお襁褓 ▲玩具の選び方 ▲遊ばせ方 ▲[illegible]の仕方 ▲[illegible]する時の注意 ▲罹り易い病氣

(七・八・九ケ月) ▲赤ちやんの發育狀態 ▲齒が生え出す頃の注意 ▲齒の生える順序 ▲離乳を始める時期 ▲離乳の上手なさせ方

(十・十一・十二ケ月) ▲離乳中失敗した時 ▲坐らせ方の注意 ▲這ひ出す頃の服裝 ▲罹り易い病氣 ▲玩具と運動のさせ方 ▲便秘した時の手當 ▲赤ちやんの發育狀態 ▲離乳の進め方 ▲食事の良い躾け方 ▲お乳の上手な止めさせ方 ▲歩き出す頃の注意 ▲[illegible]のさせ方 ▲お襁褓を早く除るには ▲寢冷えをさせない注意 ▲この時期の躾け方

時局は婦人に何を要求してゐるか座談會

(陸軍、海軍、厚生省、大藏省、商工省、農林省の各方面からぜひ是丈は是非に要望！一人殘らず御覽下さい)

新しい中學校入學試驗と母親心得の座談會

(有名な中學と小學の先生方が新しい選拔法に就て詳細に發表！愛子の入學に心を碎くお母樣の必讀記事)

赤字に惱む新婚奧樣と榊原平八氏の新家計問答

(家計研究の榊原先生が各要目について親切に御指導！時節柄家計上手の奧樣もぜひ御一讀下さい)

職業婦人の幸福な結婚法を語る座談會

(どうしたら良緣を得るか、良緣を得た實話それへの條要、心構へ、共稼ぎの問題、結婚への道を公開)

小久保喜七翁の遺書の蔭にひそむ涙の純愛秘話

『親子の愛情は血緣に由らず』

(「父の遺書によつて初めて養女だつたことがわかつたわけで、遺書を讀みながら私どんなに泣きましたことか」…)

生産化粧 竹田敏彦

(戰爭の惡子を守れ！戰爭の代表女性の溜息を全國に滿腔！全女性の必讀篇！)

日本一の小說陣！

愛染椿 川口松太郎

映畫の「愛染椿」座談會 出席 田中絹代さん 佐々木康氏 川口松太郎氏

果然人氣爆發!!

現代小說 妻の天國 菊池寛

時代小說 彩情記 吉川英治

現代小說 四季の夢 片岡鐵兵

現代小說 幾山河 武田麟太郎

感激小說 父なきあと 氏原大作

讀切 ロマンスの歎き 佐々木邦

(家は亡ばれ、良人には去られ生命の灯だつた愛兒の命まで泪いて雨の街を彷徨ふ貞子！哀れ彼女はどうなる？敵一は、そして貞子は？映畫をご覽の方は早く二月號をご覽下さい！)

誌上講習

▲貸家經營の研究と上手な住宅經濟のとり方

▲永年の糖尿病を食餌療法で根治した獻立と經驗發表

▲肺病が治るもやしと野菜の生食療法

▲吹きく食べる美味しい鍋物と汁物十二種

殘り布殘り毛系を生かした **家庭重寶品の作り方**

(ハンドバッグ…)

モンペ研究家考案の新型モンペ三種の作り方

美容師から見た間違つた冬の美容法

▲物を大切にする子供の導き方

▲増税は家庭にどう響くか(中島鹿吉)

▲感激物語 東郷元帥の手

▲古い下着利用の防寒ローズの作り方

▲食鹽で病氣を治した體驗七種

節米 お米の節約になる美味しいまぜ御飯六種

口繪

▲『生産化粧』の女主人公惠子の詩畫帖(西條八十)

▲母の感激繪卷 ○伊藤博文の母 ○吉田松陰の母 ○見よこの母にしてこの子！

愛兒五人出征三人戰死譽れの軍國の母を訪ねて

一人息子を國に捧げ佛像建立に精進の名陶工の悲願物語

肇國の聖地めぐり(西條八十)

皇統を護つた人々(菊池寛)

築港と電源開發

"臺中州治の中樞はこの二問題"

奥田知事初印象を語る

赴任早々十一日間に亘り管内の初度巡視を為した奥田台中州知事は二十二日公舍にて其の感想を次の如く語つた

永い間總督府に居て其の間上京する機會も多く地方の狀況を知る機會が無かつたが今度詳さに實狀を見、いろ〳〵な話しも聞く事が出來た、各郡とも時局に即應して各般の仕事を一生懸命やつてゐる事には感激した、結局

臺中州 の將來を決する問題は新高築港と電源開發の二つである、之は獨り臺中州のためだけに極限された問題ではなく全島的な大きな事業であるが州としてはいろ〳〵な方面から之に協力して行かなければならぬ、それには州下產業經濟の完成整備が大きな問題として考へられる、諸君も各郡に於て聞かれた如く產業經濟開發の陳情は切實なものがあつた、他州は知らぬが臺中州の如きは地方民の協力に依り著しい道路開發に進展を見せてゐる、臺中州はいろ〳〵過つた事情があり同一の歩調は取れなかつたかも知れぬ、又敢て他と遲れてゐるとは云はぬが築港の完成、電源の開發、各資源の開發、生產擴充には道路の整備が最も必要である、之はかなり大きな費用を要し來年度豫算にも多少計上したが勞務教育資施の問題もあり大きな事は望めない、どうしても地方民の理解と協力を求めねば完璧は期せられぬ、幸ひ本年は二千六百年と云ふ日本としては最も記念すべき有意義な年であるから此の機會に何等か

地方民 の協力により組織的な計畫でも立てられれば州としても考へて見たいと思ふ、それから州下で從來多少議論のあつた輪栽式耕作法は各郡の狀況を見聞したが大體順調な經過をとつてゐる樣に聞いた、現在の樣に計畫的に各種產業の調整發達を期する上から之を見れば水利其の他經濟問題から考へどうしても州下としては之を實行して行かねばならぬ、此問題は多少此の方法が實施を急いだ爲一般農民に趣旨の徹底を計る餘裕が無かつたのでいろ〳〵問題を起した樣に感ぜられる、此の點州當局は勿論、郡街庄でも理解に努めてゐるから之等の摩擦面を適當に是正して行く事にすればいゝのぢやアないか、かうした意味で一般の人もよく趣旨を理解し協力してやつて貰ひたい氣持を持つてゐる、義務教育の問題は大體既に來年度豫算に於ても相當の學級增加を考へてゐるし

各郡の 狀況を聞いても郡の財政にしろ街庄の財政にしろ彈力性を失つてゐるから國の情勢に合せて攻究を要する問題だらうと思ふ、最一つ臺中州は非常に廣い山地を持つてゐる、然し此の山地は大部分特殊の蕃界區域になつてゐて大與道路林や營林所の用地となり一地方だけで處理する事は困難であるから國全體の立場から考へて貰はねばならぬ、過去に於ても右に關しいろいろ考へられた樣であるが政府に於て認められなかつた樣に記憶してゐる、それから砂金の問題は國策的大事業で愈よ着手されるとなれば所謂高位段丘なるものは大體トロツクの現狀に見る如く高砂族の部落であつたり耕作地である場合が可なり多く彼等の生活に直接影響する處が多いと思ふから此の點州でも十分考慮し彼等の生活を脅かす樣な事のないやう努めたいと思ふ

北斗郡神饌田

【北斗電話】皇紀二千六百年奉祝記念として一市郡一箇所を以て總督より指定された台中州北斗郡田尾庄の神饌田は去る二十二日午後二時半田尾公學校に於て田部郡守、軍教官、林庄長外奉耕田尾青年團多數列席の下に地鎭祭並に播種祭を擧行した、因に右神饌田は皇紀二千六百年奉祝記念として郡守がその奉耕青年團を指定し之が橿原神宮、明治神宮、靖國、台灣各神社に奉納せしめ敬神崇祖の念を涵養する最も意義深き事業である

セメント闇取引

原價の三倍も暴利って 不當利得一萬餘圓に上る

【北斗電話】暴利商人一味檢擧さる—台中州北斗郡北斗街北勢寮淺野セメント會社特約店楊酌(三八)は淺野セメント會社より毎月セメント三千俵(一俵一円五十九錢)を以つて販賣の配給を受け、楊は更に卸賣とし一俵に付き一円七十九錢にて北斗街西北斗四四二鄭枝頌、溪州庄溪州二六七鄭英、田尾庄三千張犁二四五彭文福、二林街二林二三五楊振瑞、同所楊瑞溪、埤頭庄路口厝二八六江番號等に賣却し然るに此等の卸賣者一味は物資統制公定價格を無視し反つて之を消費者に即ち九・一八の價格一俵一円七十五錢で賣るべきものを最低二円五〇錢より四円五十錢迄に埤頭庄小埔心五一九陳掛環、田尾庄十張犁吳見長、大城庄下海墘厝一五許春木、二林街二林四四五朱阿添同所一二六洪家泉、同犁頭厝七三林石生、同八斗三四孔陳新丁外百三十餘名、販賣數量五千三百俵の暗取引賣買をなし元價の三倍以上も暴利を貪つてゐる事を郡經濟係末庄吉、林兩經濟係事務に探知されたので去二十一日之が摘發と檢擧斷行するに至つた、殊に右田尾庄三千張犁彭文福は最も惡質と云はれ一般消費者に對し自分親戚或はその紹介がなければ販賣しないと云ふ暴慢振りである、その不當利得が一万餘円に上り目下更に高橋主任の手により嚴重取調中

闇取引の首魁 臺南に押送留置

【台南電話】台南署に依り摘發された惡質極まるセメント闇取引の首魁市内清水町二ノ三一林木商ロ非常(?)は台南署の手配に依り嫁台と同時に基隆水上署の手に依り檢擧され二十三日午後台南署に押送されその儘留置、細田經濟主任に依り取調べをうけたが事件は一應經濟係で取調べた後司法に移すこととなつた

白衣の勇士歸還

【台南電話】南支戰線で名譽の負傷した白衣勇士は二十二日午後三時高雄に入港歸還し、同四時上陸開始し陸軍部隊に收容された

無言の凱旋

【○○電話】陸軍部隊收容中戰病死せる熊澤少佐外二氏の遺骨は二十三日午後九時五分新竹驛發內地へ向つた

田淵上等兵慰靈祭 臺南市で嚴修

【台南電話】南支戰線に於て名譽の戰死を遂げた台南市高砂町上等兵故田淵重一氏に對する慰靈祭は臺南市主催の下に二十三日午後四時より市役所會議室に於て市職員始め軍部代表、遺族、國防婦人會、小公學校長、市議、區長その他有志約二百名參列の下に擧行、定刻開會祝詞奏上次いで臺南市尹、台南州連合分會長、愛國婦人會代表、加祭區代表の弔辭あり終つて遺族親戚一同、婦人總代、臺南警察署長、軍部代表の玉串奉奠をなし、主催者側臺南市尹の挨拶あつて同四時五十分散會した

生還は期せぬ 天晴れ河上一等兵

【新竹電話】廣東附近の戰線に於て奮戰壯烈なる武勳を建てた渡邊部隊名譽の戰病死者新竹市榮町二河上憲市一等兵は專賣局新竹支局勤務河上年始氏の次男であり本年二十四歲、昭和十三年三月新竹中學卒業後直に鐵道部屋として勤務、昨年應召して出發したものであるが外貌は非常に溫厚篤實で上司より信賴されてゐた、父年始さんは語る

出發の際別に話もなかつたが只行つて來る、御國の爲に身も心も捧げた以上元より生還を期さないで下さいと勇躍喜んで出掛けましたが之から一層御奉公に努めるべきでしたのに戰病死とは殘念に思ひます(寫眞は河上一等兵)

靜岡へ慰問金

靜岡市大火災罹災者慰問金として下里街銃後部院は金千円を一月二十日街役場へ寄託した

臺中署壯丁團檢閱

【臺中電話】臺中署では來る二十九日午前八時より水湳地運動場に於て管內附屬壯丁團の檢閱を施行すると

渡邊部隊戰死者

二十一日原隊發表

【○○電話】二十一日原隊發表、南支戰線にて赫々たる武勳をたてた渡邊部隊の戰死者左の通り

【中尉】鶴長周(臺北市佐久間町二ノ三二)山本成(臺北市錦町四ノ四九)【准尉】伊藤幸(大分縣東國東郡)【軍曹】福田正夫(熊本縣下益城郡)西村茂(熊本縣玉名郡) [illegible]

織維景氣を謳歌 嘉義山手地方民蘇へる

【嘉義電話】嘉義郡山手地方は廣大肥沃の山間地帶を擁しながら交通不便にして產業興らず其の爲地方民の經濟力は極めて貧弱であり嘗ては山手開發と郡當局の經濟を考慮し中樞郡守の山地開發に關する熱意と援護とに依り昨年來自動車道路の建設の途に上り、各種の產業施設が着々と進められて、近時此の地方一帶は千年の夢破れて頗かに時代的轉換を見つつある所に更に最近に至つては代用纖維の登場に呼應して山棕櫚、山芭蕉、月桃の纖維類から竹パルプの原竹等重要資材を豐富に包藏してゐるところから一躍之等資材の原產地となつて新春と共に一陽來復纖維景氣に湧き立つてゐる、從て從來部落民は貧困なる生活をしてゐたが今は纖維のみ採取すれば一日一、二円大人は四、五円の收入になるのでここも山手地方民は何處も懷具合はホク〳〵で纖維時代を謳歌してゐる有樣である

結核豫防宣傳映畫會

下里郡下に於ては結核豫防宣傳の爲め一月二十五日下里公學校同二十六日下里公會堂に於て映畫會が公開される

石碇公の美擧

文山郡石碇公學校は昨年九月一日の第一回興亞奉公日より每月同校の一つとして廢品を蒐集して居たが本年元旦迄に非常の感銘を呼びこれを賣上げた代金二十五円二十錢を本社に託し獻金した、又同校長以來生徒に指導しかつた兒童が眞心を籠めた慰問品や勤勞文を贈り部隊の情操と銃後の赤誠を捧げた

石碇青年團獻金

文山郡石碇青年團員は國民精神總動員運動として愛國勞働奉仕作業をなし金十八円五十錢を得たので全部國防獻金として本社に託した

新港商業組總會

新港商業組合第一回定期總會は二十日午後二時より新港公會堂に於て小松郡守矢崎督學部長福田主事以下來賓及組合員四十名參集の下に開催された(以下略)

臺南市內初巡視

【台南電話】石井知事は二十三日午前九時三十分官邸發吉川秘書、歷野廳長、徳田文書課長等と共に市内の各所を巡視した

市場の朗化を要望 主任の惡事續々暴露

【臺南電話】既報臺南市東市場主任高雄正五郎に係る收賄事件は村島高主任の調べを進めてゐるが西市場に於ては同主任代より自己の地位を利用して關係商人に對し金錢物品等を要求して居りその金額はこれ迄判明したもので實に千五百円以上に上り悉く警察に引き渡されたが同署の調査によつて更に惡事續々暴露し部長宅に對して取調べ中であるが之等の悪事は千數百件に上り目下嚴重取調中である、同時に一方東西市場内では今回の不正事件を契機として市場の根本的淨化と同時に化の要望する聲が高い

音樂と映畫の夕

【基隆電話】基隆愛國婦人會では二十七日...

中學校誘致に宜蘭は眞劍 街協初月例會で申合せ

【宜蘭電話】宜蘭街協議會員月例會は二十二日午後七時半から公會堂で開催、矮口街長、久保田、楊兩助役を始め議員二十名出席の上宜蘭郵便局長及佐藤宜蘭郡長に依り左記事項の協議を受けたが初會合の事とて談論に花が咲いた

一、街路樹、緣化運動に關する件
一、宜蘭國民學校新設に關する件
一、公園擴張に關する件
一、宜蘭驛前廣場に關する件
一、中學校に對する件
一、防空設備に關する件
七、宜蘭市分市場設置に關する件
八、大坂新設道路に關する件
九、宜蘭中學校設置に關する件

農組懇談會

[illegible]

佐々波遞信部長來花

【花蓮港電話】佐々波遞信部長は東部の初巡視のため二十二日朝着花直ちにタロコに入り同夜はタピト一泊、二十四日ドヨンの發電所を視察、二十五日朝下山の上花蓮港郵便局を訪問、郵便局、電信電話局員等の視察をなし午後二十分發のガソリン動車で瑞穗溫泉に一泊、二十六日朝臺東に向ふ

花蓮港街史 廿周年記念に編纂

【花蓮港電話】花蓮港街は去る大正九年の地方制度改正で街制が施行されて以來本年で滿二十年に達するので街當局では意義ある市制實施を目前にして過去二十ヶ年に於ける街政の發展振を永久に記念する爲め花蓮港街史を編纂する計畫で十五年度豫算に右經費を計上する事になつたが其の內容は產業、教育、交通、經濟衞生その他の部門に分ち街發展の全貌を網羅し尚同時代の街長助役の經歷、寫眞、古老の懷舊談等をも編入し頗る膨大なものであると

木炭通俗講演

【台中電話】台中州勸業課では木炭規格統制の緩和策として愈上積極的增產方策を講ずる事となつたがこれと併行して消費者側にも正しい理解と認識を把握せしむべく警務課石川技師の來中を機とし二十三日午後七時台中市民館に於て木炭に關する通俗講演會並に座談會を催したが州下各關係者多數列席し多大の效果を收めて同十時頃閉會した

宿舍荒し逮捕

【台南電話】台南市内の宿舍荒しの片割檢擧さる—新竹州桃園郡桃園街小檜溪三ノ九楊火通(三二)は台南で一仕事を済ませて本籍地に逃げ歸つたのを警務田、邱兩刑事に捕へられたが昨年十一月より相棒某と組んで市內壽町一ノ一〇山下方より衣類百二十餘円を窃取したのを始めに最近迄市內の各宿舍を荒し計十數件、被害額約一百餘円を窃取した外新竹、嘉義兩驛の待合室をも荒したが共犯者は風を喰つて逃走中で被害は相當多額に上る模樣である

共犯は前科六犯

既報、昨年十二月二十三日深夜臺南市中、荒神中の手に依り逮捕したる詐欺窃盜事件の取調は進行に伴ひ共犯者王福昌(三一)は新東都五結庄成興二二五番地生れで前科六犯ある事判明、極力搜査中の所二十日午後一時三十分頃花蓮港に高飛びの目的にて東海バス事務所附近を徘徊中難なく逮捕したが、王福昌は林森徽と共犯以外に七百餘円の詐欺窃盜を犯してゐた

高雄商議所總會

【高雄電話】高雄商工會議所總會は二十四日午前十時より同所議會室に於て開催されるが議題は工業徒弟養成所移管に關する件、貿易實務員養成所移管に關する件外四件である

奇特な恤兵獻金

【台東電話】下里小學校一年生鄭双喜代子さんはお正月の小使錢一円を節約して台東街役場へ持參し恤兵獻金した

軍司令官來花

【花蓮港電話】牛島台灣軍司令官は東部初巡視のため二十三日朝花蓮港着台東線臺東市タロコ仙寰境に立寄り午後五時官民多數の出迎へを受け花蓮港に到着、旅館筑紫館に入つた、二十四日は午前九時花蓮港神社に參拜の後護兵營隊を視察、花蓮港廳を訪問、官民有力者に接見をなし吉野移民村、築港、アルミ、ニツケル工場視察、花蓮港高等女學校等を視察、二十五日午前八時四十二分發のガソリンカーで台東に向ふ豫定

要塞地帶法講演

【馬公電話】澎湖島要塞司令部では要塞地帶法の目的と國民に徹底させて時局下に於ける各自の自覺を促しその結果を固め併せて要塞地帶法、軍機保護法の徹底施行に遺漏なきを期する爲め二十一日午後一時半から馬公街公會堂で今田廳長、三浦街長、小野、竹村、宮村の三課長その他主なる官民八十餘名參集のもとに小松要塞司令官の「要塞地帶法の解釋と時局下に於ける官民の自覺」等講演要塞副官、折尾警部補並に憲兵分隊長の要塞地帶法、軍機保護法に就ての講演あり各自の覺悟を一層固くし大いに徹底させて午後五時散會した

二荒伯講演

全島少年團指導者及賽員指導の為來訪中の貴族院議員伯爵二荒芳德氏は二十二日午後四時から女學校講堂に於て「事變下の我國と國際情勢」と題して講演を行つたが聽衆多數詰め掛け非常な盛況であつた

◇……愛婦汐止分區總會

愛國婦人會七星分會汐止分區總會は二十一日午後一時から汐止公學校講堂で開催した、十四年度に於ける會員倍加運動には第一位を獲得した程好成績

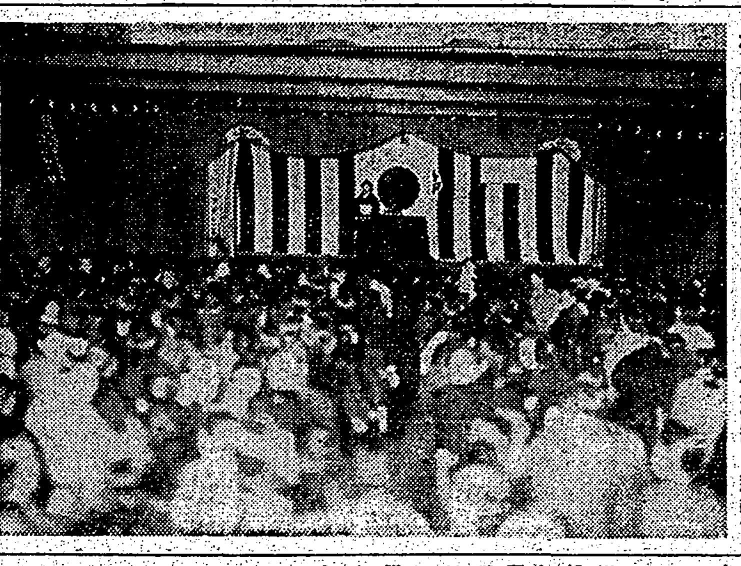

十、水道給水安全に關する件（陳金波氏）調查中

右の中中宜蘭中學誘致の提議を起す事に決定した事は甚敬實際を帶びて來るであらう

前所長赴任

【斗六電話】日本斗六製糖所長阪氏は今回同大公司の取締役に就任臺南支店に勤務することとなつたので廿二日同地赴任の途についた

急慢性 尿道疾患に！ 根治不能の難症を遂に新化學療法劑が征服す

不治といはれた本病の苦しみは癒え得るのであると解らず、淋菌の驅ひは容易に困難に感じ效果が無いとされてゐましたが、アルバジル（不治といはれた淋病に卓效ある新藥）の出現はこの苦しみから...今日なほ本病に悩む人が多いのであります、ア...
[illegible]

嘉なかたち

求職二件一回金四圓六拾錢
其他一回金四圓八拾錢
但二倍額

寫眞技師 手芸材料 高級品急募 本人來談 基隆市
中等學校卒業者或は高等女學校卒業者急募 月給六拾圓以上 台北市
店員及裁縫師 內地人女子若干名 求む 台北市
修理專門 各種修理 基隆市
看護婦 試驗合格 急募 台北市
犬 狩猟犬 台北市
部分品 自動車部品 台北市
電話 五本 台北市大正町
電話商品券 台北市

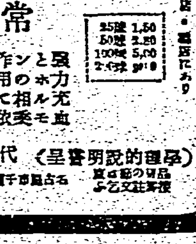

強力 新藥 月經促進 月經異常 月經過少 無月經

エムサン

25錠 1.50 50錠 2.80 100錠 5.00

（婦人病說明書呈） 代理店 資生堂 山陽堂

製造元 名古屋市 衛生研究所

ライカマン ペン

斯界の最高標準品

書きよい

生きた血色

きれいな赤を頰につけると、かへっておかしい。血色をもとに作ったペビリオ頰紅。12色 各73錢

月刊 明日の證券界

內容（新年特輯號）

東京株式會社……

日本橋…… 吉村右一商店

パイロットインキ

とび抜けて品質優良

携帶便利な固形インキ 一個入 三十錢

二オンス入 二十錢

Pilot INK STICK

犬

安全證賣 東洋唯一 犬の選び定價表 日本犬秋田犬…… 番犬の選 日本畜犬合資會社

財團法人 武藏高等工科學校

△電氣・建築・土木・機械

△入學資格 中學校・甲種工業卒業生並同等資格者

△試驗期日 四月八・九日（願書受付中）

△徵兵猶豫ノ特典アリ

東京市世田ケ谷區玉川等々力二丁目

るいれき（リンパ腺結核）毒球（グリ）の悩みは『キズのつかぬ』のみ藥の療法で

不思議に內服藥の眞療法でグリグリがとれ見違る程の健康を迎へたと、無數の感謝狀のある藥と療法を和歌山市三年阪町本通るいれき專門藥院へ台名日日で見たと書いてお手紙下されば詳しく別名で祕密にお知らせ致します。同年齡と病狀を書いて切手三十錢封入した方には試藥も添へられます。

淋疾・化膿性疾患に！

萬有 ウロジール 錠

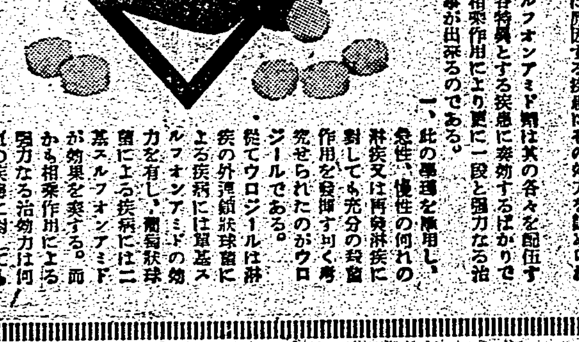

実驗的歸結

一、最新化學療法劑として喧傳せらるゝスルフォンアミド（單劑）並にヂ、スルフォンアミド（二劑）は各々其の特色を有し、前者は主として急性淋疾及連鎖狀球菌に由る疾患に効果を奏し、後者は慢性淋疾並に葡萄狀球菌に原因する疾患にその効力を認められつゝある。

一、此の二種のスルフォンアミド劑は其の各々を配伍する事に依つて各特異とする疾患に奏効するばかりでなく、相互の相乘作用により更に一段と強力なる治効力を發揮する事が出來るのである。

一、此の事理を應用し、急性、慢性の何れの淋疾又は再發淋疾に對しても充分の殺菌作用を發揮す可く考究せられたのがウロジールである。

從てウロジールは淋疾の外連鎖狀球菌による疾病には單基スルフォンアミドの効力を有し、葡萄狀球菌による疾病には二基スルフォンアミドが効果を奏する。而かも相乘作用による強力なる治効力は何れの疾患に對しても短期間に於て著しい治療的効果を奏する

用法 【衝擊療法】一日三回、一回二錠宛一週間連用を以て一衝擊とす。一衝擊を終了したるときは一週間の間隔を以て衝擊を反復す。かくして症狀によりて一週間投藥を休止すべし。

包裝 定價 一〇〇錠入 (二圓三十錢) 五〇錠入 (一圓四十五錢)

各地有名藥店に有り

製造發賣元 萬有製藥株式會社 東京市日本橋區本町二丁目

出張所 大阪市東區伏見町

●頭痛にノーシン●

ノーシン

アスピリン

感冒 頭痛 神經痛 胃痛

二〇錠 三〇セン 五錠 一〇セン

國產優秀

8A-27

★隨筆★

やつちやん戰死 (下)

森岡八千代さんの靈にささぐ

濱田隼雄

「家にかへつてきたときも、しんからまめ〳〵しく仕へてゐた主人と一緒に死んだのですから、やつちやんも本望でせう」

と、自ら慰めるやうに云はれるお母さんの胸中を思ふと、僕はもう何とも云へなくなつてしまつた。

八千代さんは、野戰病院にもできてゐたらうし、さだめし本望ではあつたらう。殺伐な鐵甲の中で、夫君の傍をはなれず、從容として瞑目したに違ひない。しかし、後に殘された者は、やはり殘念な氣がしてならない。御兩親にしても、すつかり嫂さんらしくなつた八千代さんが、大陸で産れた赤ちやんを抱いてかへる日を、心から待つて居られたらう。僕にしても、兄貴のやうな顔つきで、その赤ちやんを抱きしめてやりたかつた。

八千代兵衛よ、なぜ君は死んだんだ。

○

しかし八千代さんは、八千代さんを知る人々の思出の中に、いつまでも生きてゐる。

八千代さんは、學校時代から、いつも愛想よく微笑をたたへて、親切な人だつた。その明るさは、どんな人にも親しみを感じさせる美しいものだつた。新莊の國語講習所や幼稚園では、誰からも好かれる先生であつたし、慰問部に勤めてゐたときも、同僚から惜まれたり、陰口をきかれたりすることは、けつしてなかつたにちがひない。また硝煙の消えぬ、男ばかりの前線に、單身でのりこんで行つたときには、明るい日本の女性として、兵隊や在留民たちから、どんなに喜ばれたことだらうか。その頃僕は部隊の酒保で、たしか大佳の、寫眞入りのルポルタージュの中に、八千代さんの明朗な姿をみつけて、ほんとに嬉しいことだつた。

僕はまた、夫君に從つて宣撫の仕事にあたる頼い姿を、はつきりと思ひうかべることができる。若い女性の、八千代さんの姿をみて、土民たちは、自然に和やかな氣持になり、夫君の計畫をもつとスムースに運んだであらう。日本の語を教へる八千代さんの美しい口を、やさしい眼を、土民の子供たちは安心しきつて眺め、八千代さんに褒められることを、どんなにか樂しく嬉しく待つてゐたことであらう。

時には、まだ危險な警備地までのこ〳〵と慰問にでかけてゆくこともあつたさうであるが、そんな時には、兵隊たちの眼に、八千代さんは天使のやうに映つたに相違ない。

戰ふにもまして夫君は、八千代さんによつて、どんなにか力づけられ、難い職務に勵まれたことか。

十二月新莊に、ほんのちよつとの間だけれども、八千代さんがひとり殘つたとき、早くあつちにいつて一緒に仕事をしてゐる方が、よほど張合があると云つて、夫君の宣撫に飛び立つやうにしてかへつたといふ、夫君思ひの、情のあつい八千代さんである。文字どほり死生を共にする愛情を捨て夫君はまつたく幸福であつたと思ふ。

○

八千代兵衛よ、君は若き女性の身で、兵隊ではなかつた。けれども、兵隊の妻として立派な働きをし、軍人に劣らぬ美しい死を遂げた。そして、僕たち、君を知るすべての者の思ひ出の中に、君はいつまでも誇らかに生きつづけてゐる。

君の愛する夫君と共に安らかに眠り給へ。君たち二人が心をこめて殘した頼い仕事が、大陸の一角に花咲く日を靜かに待つてゐ給へ。

その日は、もうすぐ來る。

—筆者は台北第一高女教諭、台灣文藝家協會員

青龍刀

忍ぶれど

▲竹田敏彦の長篇といふのは夙に有名だが、先日も小島政二郎が當てう云つて小說を書いてゐる頃をみはからつて訪問かせたさうだ。「どうだ、なかなかはかどらんかね、結局良生をするよ」こととんな氣な話をしながら一時間あまり居つた

▲日頃竹田が來ると用心する小島の令嬢は、その時も懲夜の小島が疲れてはたいへんだと臺所で椅子を立てたり臂をバラまく稽古をしたりやきもきしてゐたが、いつまでたつてもお客は居らうとしない

▲それとなくお茶の入れかへに出たついでに夫の顔色を伺ふと〝若い顔〟早くなんとしろといふ表情、立つたまゝの細君ますます苛立つたハズミに手がふるへてお盆から茶碗がころがり落ちた、ことあらうに竹田君の肩の上に

▲「これは失禮いたしました」と細君いふ、竹田はすかさず「忍ぶれどいろに出にけりですかなア」いやわかりました」と早速退散したとは怪我の功名か

生活のつぶやき

・新興短歌・木皿哲

とぼとぼと ひとり、暮い夜徑——。ふと仰ぐ心に 美しい星座の瞬り。

×

さみだれの降る日——。硝子の棧にかける泪。かなしく お前のまつ毛 そぞろ。

×

なにごとも 諦めて 喫つた一本の煙草——。木枯の夜の 闇に捨て去る。

×

困つたり、曇つたり。ぼくの憂鬱な山茶花——。囚はれた季節の處女性。

×

和やかな ぼくの書齋に、おびただしい眠族——。日曜。扉が落葉する。

—筆者は臺灣文藝家協會會員

プラハの文學風景

二ツの新しいチエッコの小說が國際小說コンテストのチエッコの部で賞を受けた、第一は「悪魔はスペイン語を語る」はスペインの內戰當時バーセロナに在つたスペイン共和國政府への前のチエッコスロヴアキア代理公使ズデネック・ネーメセクの筆になる、日誌の形で空襲で殺されたチエッコの一畫家がドン・キホーテの國の旅を語つたもので、彼はスペインの歴史と彼が生活してる悲劇の現在の兩方における根本的な意味を探してゐる、彼はそれを戰爭の迷路に、彼の死の間際まで彼を取卷く人々の言葉に求めてゐる、一見抽象的なテーマは行動と冒險の理由で物質的形體をとつてゐる單純ではあるが、確信づける態度で敍述されてゐる、國際的な生活の彼の價値と彼の偉大な體驗とを作家に適應さしてゐる、何故といつてズデネツク・ネーメセクはシベリアの戰爭當時チエッコ部隊に屬し、ニユーヨークでチエッコ・スロヴアキアの領事を五年間勤め、東洋を廣く旅行した、彼の最初の小說「ニユーヨークの窓」「パタゴニアの西」「人間生活にどんな價値ありや」は彼の體驗の普遍性を立證する

×

賞を得た第二のチエッコの小說は若きブランテイセク・コジクの作で「ピエロのうちの一番偉いもの」といふのである、コジクは放送劇を前に幾つか書いて相當の成果をあげてゐる、彼の最初の小說は放送劇から取材されたもので、フランスの有名なピエロ、ジヤン・ガスパー・デビユリエに關はつてゐる、彼は一七九二年にボヘミアのコーリンに生れ、彼のフランスの父は本來アーミエンから來た旅廻りの喜劇役者であつた、デビユリエの母の國籍はチエッコであつた、曲藝喜劇役者としてジヤン・ガスパアはドイツを經てパリに到着した、ピエロを演ずる身振物眞似師として有名になつた、パリの公衆から非常に愛された道化芝居を自分で書きもした、彼の「テアトル・デ・フナブル」はパリのブールバアド・テムプルにあり、犯罪並木道と呼ばれ十九世紀初めのフランス作家たちの會合所であつた、デユブリエはミユッセ、ヂヨルジ・サンド、その他その當時のフランス作家たちと親交があつた

ブランテイセク・コジクはこの奇妙な個性に惹きつけられた、チエッコの作曲家ボースラフ・マルテイヌがデユブリエのパントマイムについて音樂劇「郊外劇場」を書いたやうに、彼の小說のなかでコジクはデビユリエの生涯を特に有名なピエロは悲しみ深き主人公だつたといふ個人的ドラマを強調してゐる

×

過去二十年間プラーグは若きスロヴアキアの文藝の中心であつた、それ故に今日チエッコ・スロヴアツクの人々の二ツの枝の分れに伴つた變化を記すのは不思議な氣がする、ブラテイスラヴアのポリテカなる運動にスロヴアツクの作家自身によつて述べられてゐるやうにスロヴアツクの本は最早みられない、これは全くドイツから軍事的占領の結果であるばかりでなく若きスロヴアツクの作家たちが自分たちの書物を多くは出版業者のL・マザツクの手を經てプラハで出版する習慣を持つてゐたからである

何も知らない人々は時にスロヴアキア人はチエッコ人と違つた人民であると考へる、實は彼らは同じ人民の異なる二ツの分枝である、スロヴアキア人は十九世紀の初めの部分彼らの文學的言葉としてチエッコ語を使用した、そして最も偉大なるスロヴアックの詩人で一八五二年に死んだジヤン・コラーアはチエッコ語で書いた、スロヴアキア語は約一八五〇年頃文學用語となつた、そして政治的理由でスロヴアキアの古代の支配者だつたハンガリー人によつて彼らのチエッコの兄弟たちから彼らを引離さうとする目的で創造された、或るスロヴアキアの愛國者たちは全く異つた理由でこの目的に向つて援助した、即ち彼らはスロヴアキア人を殘忍なマジヤール化から救はうと欲した、チエッコ人はこのスロヴアキア人の感情をよく理解し政治的生活を共にした彼らの二十年間に彼らはスロヴアキア語を鍛錬した、さらに彼らは強烈にスロヴアキア文化の發達を助長した、その證拠はチエッコ作家たちとスロヴアキア作家たちとの間に今も連帶性が存在してゐることである、彼らは亡命の同じ運命を分つてゐる、スロヴアキアの小說家ラコ・ノヴオメスツキイはパリにゐる、詩人でフランシスカンの教父ルドルフ・デイロングはスロヴアキアで出版者を見出されないでホノルルへ行かうとしてゐる、だがチエッコ人とスロヴアキア人は國內で效果的に協同してゐる、若きスロヴアキアの作家たちの幾たりかは依然プラハで出てゐる、それは彼らのチエッコの同僚たちに對する肉身的な愛情の表現を謳むのに動きつつある

×

典型的なチエッコの人物はA・M・テイルシユヴアの小說「三ツの十字架」に描かれてゐる、マダム・テイルシユヴアは傑出したチエッコの作家で第一級の可成の作品を以て、地歩を占めてゐる、この書のなかで中心人物である畫家は教會のために壁畫を描くことを同意する、彼は若者と二人の泥棒を描くが、彼の誤謬を贖ふ人間の深い悲哀を象徴化する考へで描くのである、かうしてこの小說は意識の解釈、典型的なチエッコの問題を取扱つてゐる

×

プラハの出版業者L・マザツクはスロヴアキアの詩人マルテインラフスの一冊を出した、數ケ月前同書肆は若きスロヴアキア人ルドオンドレヨフの「エルガス・ラビン」を出版した、それはチエッコ文學賞を得たものである、それはスロヴアキアの山の村の生活から主題を採つた一國語の第二版である、藝術的見地からこの小說は若きスロヴアキアの散文作家たちの生み出したどんなものにも優つてゐる、彼らの激し易いロマンチツクな性格はここでは藝術的に描寫されてゐる、も一ツのチエッコとスロヴアキアとの共同の證左はエミイ・Bルカスの指導の下にスロヴアキア詩人の詩華集の出版にみられる、そのうちには二十人ばかしの作家の約五十篇の詩が收められてゐる

寒さ時の化粧は明快な作り方を

然し地肌をかうして生々と創り上げてから

新春 とは申しましても、まだこの頃の寒さでは、外出するにもほんたうに困つてしまひます。

どんなにお化粧しましても、寒さのために肌が紫になつたり、唇が暗い色になつたりして、如何にも寒々として見苦しいものです。

そこでこんな時に、林檎の肌の様に血色を切つたお化粧なり、お肌なりをしてをられる方は全くおうらやましい限りでせう。

ではどうすれば冬のお肌を美しく見せることが出來るでせうか、これはたゞお化粧だけではとても難しいことですが、まづ

お化粧 でお粧りになるには、明快な感じを盛ること、つまり普通よりも幾分華やかに生々した美しさをお出しになれば宜しふございます。

顔立が立體的で暗い感じの方は、明るいエンヂを、丸顔の陽氣な顔立の方は、無邪氣なオレンヂが向く樣でございます。

頬紅をおつけになる時は、最初に肌を拭き潤めてクリームを薄くのばしてつけ、軽く拭き取り化粧水を少量ひた〳〵と軽く叩きつけ、頬紅を紅潮の薄いところの周圍に暈くぼかして、その上に練白粉をパフに染み込ませをいて、叩きながらつけますと融合し生々とした感じが盛り上つて參ります。

けれども前にも申しましたが、外部からどんなに上手にお粧りになつてもやはり芯から生々と美しい勢力が盛り上つてくる様にはまいりませんから、日頃お肌がかさくに荒れ易い方とか、血色の惡い方、または寒さですぐにお肌の色が變る様な方は、稍々地肌そのものゝお手當法を考へて戴かなくてはなりません。

そこで是非おすゝめ申上げたいのは、科學的に強い効力をもつので評判の高い、レオン洗顔クリームの御使用です。

このクリームは、色を白く美しくする活性狀態のコロイド硫黄や、お肌の芯から生々と潤つた艶肌にする特殊な、高價な藥料がタップリと含まれてゐますので、これで朝や就寢前の洗顔時にお手當になるか、特にお風呂にお入りの時によく泡立てて輕いマッサージと共にお手當になりますと、見違へる程明快な生々としたお化粧の基礎が出來上ります。

副作用がなくなりますので、これを以て洗顔しますと、汗孔や毛孔より皮下に滲透して、皺害の原因をなす色素を消白、減少したり、皮膚腺を清潔にする作用を致しますのでになります。

これは丁度人肌以上色の黒い方や皮膚面にニキビ、吹出物及び小皺等色々の醜いものが出來てる方々が、よく少量ではあるがコロイド硫黄を含んでゐる硫黄温泉に暫く浸つて居りますと、必ずスベ〳〵した美白な肌になるのと同じ理由です。

最近この極めて保存に困難なコロイド硫黄を、多數に特殊皮膚藥料と配合した唯一の洗顔料、レオン洗顔クリームを使ひますと、皮膚の二三の如く若く艶麗なお手當のうちに、一時の寒暑は勿論、色黒、雀斑、ニキビ、其他吹出物や小皺の肌を文字にピチ〳〵と引締つた柔肌にいたします。

「レオン洗顔クリーム」は東京市麹町區小川町一丁目四二番地株式會社レオン商會(振替口座・東京八八一番)から發賣したばかりの効力の著しい製品を差上げたいと云ふ趣旨から、直接御註文の他は全國の百貨店及び有名藥店、化粧品店にて販賣して居ります。

定價は普通型・一圓五十錢、冬用新型・一圓六十錢(送料各々內地十錢・海外四十二錢)です。

尚代金引替の御註文はハガキで直接本元へ申込みになれば內地に限り取扱ひます。

悩みの色黒は美白く日増に艶々な柔肌に

靜岡縣和地村 中山波子

拜啓、先日お送り下さいましたレオン洗顔クリーム早速その日より使用いたしました。

洗顔後のさつぱりとした氣持は何とも言はれません。日増に顔がすべ〳〵として自分でも驚く位です。

私は生來色が黒く、人中へ出ても淋しい氣持で居りましたが、これで本當に助かりました。レオン洗顔クリームに深く感謝致して居ります。今後共に宜しくお願ひ申し上げます。

先づは御禮まで。

ホンノリと櫻色で色白の健康美に

青森市古川町 山田千代子

拜啓 先日レオン洗顔クリーム到着以來、毎日二回づつ使用致して居りますが、日増に色白くなつて參ります。

私は先天的に色黒の方ですが、レオンを愛用してからは文字通りホンノリとした櫻色となり、毎日朝晩に鏡をたのしく皆様に感謝して居ります。

レオンは實に健康色を語るエンゼルです。外國人なら先づ「ワンダフル」と言ふところでせう。まつたく嬉しいです。

講評 硫黄は昔から美白力及び殺菌作用が強いので皮膚病藥や其他種々の方面に應用されてゐますが、更にこれがコロイド狀態となりますと、効力は數倍となり、且つ全然

婦人公論

二月號・定價六〇錢

愈々本日發賣

日本女性史 早大教授 京口元吉

藝術と人間(私は想ふ)・谷川徹三

湘南だより…山川菊榮

アメリカの踊子・伊藤道郎

★早春(詩)・大木惇夫 ★女眉(詩)・佐伯孝夫

特輯 現代の結婚

片岡鐵兵・石川達三 兩氏を圍んで若き女性の語る「現代の結婚」座談會

新しい時代、若き女性が胸に抱く結婚への理想や抱負は、古い時代の考へ方で律し切れないものがあらう。今冬の一夜、片岡、石川二氏を圍んで、若き女性たちが、わが抱く結婚の希望や理想について、或は又、結婚生活の裏面の問題について遠慮なく語り合つた。凡ゆる問題に若き女性の生活を建設的な幸福な結婚へ、如何にして生かすかを示唆して本誌が贈る特輯結婚座談會。

★出席者★ 片岡鐵兵 石川達三 東大文學部研究室 光江 稻田富美子 笹野澄子 山本芳江

第三の母 血縁と親子愛 東北帝大教授 中川善之助

□琉球紅房の漆器…鈴木道次

詩と散文(文藝雜誌)…佐藤信衛

わが郷土の産業 ★博多人形・豊島與志雄 ★淺草海苔・長谷川時雨

★なつかしのボダム・宮城代子 ★一樹の蔭・川上喜久子 ★和服 圓地文子 ★寒菊・四賀光子

女人藝苑

何を聴いてゐるのでせう(詩)・菊岡久利

清き朝(詩)…勝承夫

新春雜感…嶋中雄作

★早春 撮影 福田勝治

悩める妻 ★★★★

汝の居る所を掘れ 武田良子

未知數の前途 福岡眞由美

仕事を持たぬ妻 內海眞代子

藝術に生きんとする夫を持ちて 岡本多佳子

批判 哭いてゐる妻 阿部靜枝

特集輯 結婚難打開の一つの方法 —日産むすび會と當面の結婚事情— 奥むめお

書簡に現れた偉人の戀 (イプセン、トルストイ、ゲーテ等偉人の若き心に燃えた戀の手紙) 原久一郎

怪奇なるソ聯の動向 清澤洌

□健康な赤ちやんの生活 緒方安雄

□漫畫五題 近藤日出造

□二月の獻立暦 白井…

□ブラウスの魅力 伊東茂平

奇蹟について 高き聖書談義 川上澈太郎

變つた學校 ★私のモデル(繪)★ 宮本三郎・山下新太郎・鈴木新太郎・內田巖・木下孝則

吃音矯正二千九百四十人 小林宗男

税制改革とサラリーマンの生活 原祐三

前線へ戰死した子を尋ねて カテユル・マンデス 慶大教授 佐藤朔訳

短篇小說 女の夢 川端康成

從軍醫の手帖より 邑樂愼一

情熱の人・ヘンデル 野村胡堂

赤ちやんの嫁入衣裳 杉山平助

聖なる愛情・富澤有爲男

殉教の聖使徒・千田萬三

大評判の長篇小說

幸福な家族 ★武者小路實篤

人間の復活 ★島木健作

十年間 ★林芙美子

旅人 ★阿部知二

美しき秩序 ★芹澤光治良

花のない季節 ★石川達三

熱情の家 ★私の歩んだ道★ 若山喜志子

御講書始の御儀　嚴かに行はせらる

【東京二十三日發同盟】宮中御恒例の御講書始の御儀は二十三日午前十時より鳳凰の間に於て嚴かに行はせられた、御儀式には梨本宮、同妃、閑院宮春仁王殿下御陪席、湯淺内府、松平宮相以下側近にも陪席仰せつけられたが光榮の進講者西田直二郎、小柳司氣太、平賀讓各博士以下同控への諸氏謹然として玄床すれば畏くも天皇陛下には御軍装にて出御、御着座あらせられ、斯くて西田博士の国書より漢書、洋書と順次御進講申上げ、御儀滞りなく終了、国書の御進講に當つては紀元二千六百年の御講書始に特に神武天皇御東征の一節を御撰び遊ばされたのは畏き極みであつた

獨機の倫敦空襲は愈よ三月に襲撃か　柳澤健氏歐洲戰を語る

前ポルトガル公使柳澤健氏は南支視察に赴く途次二十三日午後六時四十分着北飛行場着のダグラス阿蘇號で南行興服の堀臨吾郎氏と共に來臺、直に鐵道ホテルに入つた、柳澤氏は語る

約一ヶ月の豫定で南支を見て、出來れば帰りに上海に寄りたいと思ふ、歐洲にはベルギーを振り出しにイタリー、エヂプト、ポルトガルと五ヶ年

出掛 けてゐたので歐洲戰爭の戰前、戰後に亘り色々な角度から詳しく觀察することが出來、大西洋では大角大將、太平洋では寺内大將に會つてアメリカ廻りで歸國した、パリー、ロンドンにも數回行き、開戰當時パリーをやつとのことで抜け出した、九月一日ポーランドの殆ど凡ゆる主要都市が空襲を受けた時は自動車は屋根に荷物を積上げ、人は空を見上げ乍ら逃げたが空襲で落ち着くと帰るものも芥子に逃げた爲に再び帰つて來る人々で大變な混雜であつた、ロンドンは

空襲 らしい空襲を受けてゐないがそれでも矢張り二、三日目位に一遍づつサイレンが鳴り市民は直に地下室に避難する、夜は大変で全く一寸先も見えず通りの名も分らなければ燈火が一寸でも漏れると百円位の罰金を取られる程で眞の闇だからうつかりして歩いてゐると青い小さな燈は一つで徐行してゐる自動車にぶつかる、パリーには若い男がゐないのが殊に目についた、パリーでもロンドンでもマスクなしで歩くと巡査が咎めて居り相當大きい建物は美術的に價値があるからサンドバックを山と積み上げ、

美術 品は遠の昔に安全な場所に運ばれて當局者以外は何処にあるか知らぬ、街のショウウインドウなども空襲に備へてテープをガラス面に蜘蛛の巣の様に色々の模様に貼り付けて居り、又町全體を網で保護してゐる、之はバルンバリケードと云ふやつで風船を何十となく浮かばせ其處に縦横に網を張つて敵機を近寄せぬ様にして居る、大きな町や工場町は皆バルンバリケードを設け今日の所では戰爭がなく不必要だが明日の事は知れず準備に万全を期してゐる、大體ロンドンでは冬は

名物 の霧が深いので攻撃は出來ないので晴れるのを待ち三月頃を境に初まるだらうと觀測してゐる、一般は割に落ち着いてゐて防空演習などは日本では住民は逃げないで女は女、子供は子供の立場に於て職場を守ると云ふことになつてゐるがこの点が日本と異り女子供は安全な場所に早く避難し男でも必要な者以外は田舎へ疎開しないで田舎に行くと云ふ具合で燈火管制などは素人では出來ないとあつて自警團が大部分をやつて居り之には女も軍服で混つてゐるイギリスでは四歳以上の子供はロンドン郊外に

避難 することになつてゐるが幼い者は世話が焼けるので之が問題になつてゐて、西洋人は犬が好きだが之は疎開させた場合に亂が來すとあつて將來から所收して一ヶ所に集めて居り虎、獅子の如き猛獸は全く殺してしまつてロンドン動物園には全然居らない、緊張して見て日本では物資不足が非常に問題となつてゐるが、スペインなどでは徹底的な物資不足で一般は承知の上で問題にせず、名物の果物さへ殆と見當らずバター、肉は極度に不足しスペイン人は米を食べるが、米は病人しか食べられず三年間文句を云はずに過して來たことを見ると

日本 などで不平を云ふのは沙汰の限りだ、歐洲大戰の見透しは當るも八卦當らぬも八卦と云ふ所でヒットラーにしてもチェンバレンにしても見當は付くまい、ルーズベルトとかローマ法王が仲裁に入つても休戰状態になるだけで根本問題の解決迄には戰爭は起るだらう、從つて早く支那事變を收拾しなければ歐洲戰亂に伴つても再び極東問題に從來の如く關はつて來ると云ふことを考慮する必要はあるまい

（寫眞は鐵道ホテルに於ける柳澤健氏）

夫と共に大陸で壯烈なる最期　川田定悦氏と八千代さん

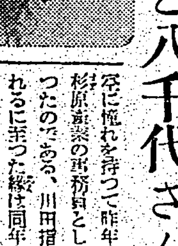

興亞の魂として東亞建設史に輝く指揮官川田定悦氏夫婦と其の部下十名の壯烈な最期は既報の如く詳細に報道されるに至つたが川田指揮官は山形縣東村山郡出羽村楯山の人、父川田大佐（退役）の血を引いて士官學校を終へるや特務機關に入つて滿、北、中南支と身を粉にして奔走した愛國の志士と云ふべく、又同氏の陰に添つて身重の體を敢々しく軍服姿に固め拳銃を握りしめ主人と共に大陸の露と散つた八千代夫人(三)こそは台灣女性の誇に万丈の氣を吐いた大和撫子の一輪であらう、同夫人は台北州新莊街役所土木課勤務の森岡讓次氏(三)の三女で新莊小學校を經て靜修女學校を優等の成績で卒業してからは新莊街役場の国語保育園に勤めて本島人幼兒の保育に當り、又午後からは同所の国語講習所に於て国語を教へる等皇民化運動に熱烈な活動をしてゐたのであるが女性乍ら大陸の空に憧れを持つて昨年一月十一日［illegible］特務機關の事務員として廣東に渡つたのである、川田指揮官と結ばれるに至つた縁は同年七月頃台灣に渡られた際し廣東丸船中で川田氏に知られ其の朗かな元氣のいい氣性を好かれて七星郡汐止街組合勤務の川内源治氏が仲に入り去る八月九日結婚式を擧げると直ちに夫人と共に再び大陸の地を踏むに至つたのである、爾來日夜主人の活動を助けて宣撫工作の一役を買ひ部落民の子供達に国語を教へてゐたが最近三日には夫婦揃つて郷里に呼び寄されて夫人も赤坊を迫つたのであつた、新莊街の八千代さんの実家を訪ねると実父森岡讓次氏は悲痛の出迎へに渡支、留守で在りし日の八千代さんは語る

あちらへ参ります時大丈夫かと心配しますと心配は要りません、もしもの事があつても日本の女性です、例へどんな事があつても主人と共に敵の弾をうけるやうに覺悟して居りますと申して居りました、今年は現地で迎へますと子供の生れる頃の國防色服をこしらへて元氣に參りました、今年は現地で迎へますと子供の生れる正月を迎へまして立派な最期を遂げたと聞き悲しい作ら心強く思つて居ります、南支二十七日に八千代夫人から絶筆と思はれる次の如き書信が實家に寄せられてゐる

八千代さんの書信

あわただしい一月も過ぎやつと樂しい我家に落着きました、お母さんは夜も寢ないで心配して下された事でせう、御安心下さいまし、定悦も日に日に病氣も良くなり今では起きてやせたホホにも少しづつ肉がついて參りました、アメーバでさう急には直らないと思つて居ります、やつと樂しい我家にもどりまして様を出まして何もかも本當に感謝を致しました、廿一日午後二時であります、こんなに思ひの外早く病が出來ましたのも皆お母様が一心に神佛に祈つて下さいましたお蔭です（中略）八千代も食欲がますく旺になり元気です、毎日鶏のスープ、薬はポリタミン、ハリバ、カルシューム等をのんで居ります故元気な子供が生れる事でせう、あちは子供の生れる頃は何でもなければならず始めての正月を誰も居ない所で戰地の中でおそうにをたべながら新年を迎へますのも一寸風變りでせう（下略）（寫眞は川田氏夫妻）

山本中尉戰死　中南支に轉戰して數々の武勳　明朗なスポーツマン

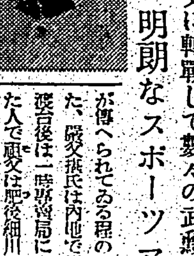

台北市南門町四ノ四九出身渡辺部隊山本中尉は去る二日南支南寧附近に於て壯烈な戰死を遂げた旨二十三日市役所に公報があつたが同中尉は賀來警察山本振氏の次男で南門小學校より台北一中を經て昭和十一年三月台北高校を卒業した生粹の台北ッ兒、入營と同時に幹部候補生として猛訓練をうけ歩兵學校を卒業して任官の後十二年七月第一線に起ち湖口敵前上陸を初め武漢攻略戰、廣東攻略戰等に活躍し海南島攻略と中南支に轉戰し北海作戰に從つて遂に名譽の戰死を遂げたものである、十三年十一月二十五日附本紙には當時特派員の通信で山本中尉が機關銃〇隊長として馬頭嶺東方で數十倍の敵に包囲され激戰の上ついに撃退その際部下の大部隊長が身に數彈をうけつゝも勇つた部下を泣かしめる状況を報じてゐるが傷が傳へられてゐる程の勇士であつた、厳父振氏は内地で銀行に勤め後台灣に渡り一時總督局に勤めてゐた人で厳父は臺後細川家の家老を勤めてゐたこともあり、また遠い祖先は有名な軍師山本勘助と云ふまことに一筋の家柄できこそうなづけるのである、また山本中尉は高商時代長距離とラグビーの選手で二年に亘りラグビーで甲子園に出場した明朗なスポーツマンであつた、家庭には厳父振氏、母堂芳子さんあり令兄久氏は郵便局に勤務し今回遠ぱれて近く郵便局に赴く事になつてゐるのも奇しき血の呼声であつたが、令姉は官報野端

氏に嫁しこれまた桜園から慰問文を送る事になつてゐる由、山本中尉から新聞へ送出した手紙が公報のあつた五日前に届いたが、それには

中支以來の激戰、第一線將兵は黎悟不抜士氣益々旺盛、正月餅も喰へぬがこれも國家の爲、ウヨウヨする敵がゐるが皆辛く之をしりぞけ待つ、官民は國策に沿ふやう使つて下さい

と悲愴の程と銃後の生活を憂へる心遣ひまでを示してゐる、厳父振氏は語る

兄の野戰局勤務、義兄の再勤と何らかもいつしよにやつて來ました、元氣な子でしたし大激戰で立派に恥しくない戰死をしてくれた事と思ひますので私としても満足です、陛下の御爲なら何事も申し上げる事はありません（寫眞は山本中尉）

母思ひの勇士　戰死した黒石上等兵

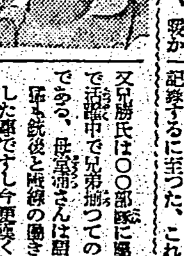

南支戰線南寧附近の戰闘で壯烈な戰死を遂げた渡辺部隊の黒石猛上等兵の戰死公報は二十三日台北市役所を經て留守宅台北市古亭町一八七黒石兵平氏方に齎された、同上等兵は新竹州郡新埔街出身、台北商工學校を卒業出征前は督府内務局土木課に勤務してゐたものである、性格は明朗、快活、同僚間の評判も良く特に和歌、俳句、詩を作る才能を持ち一面非常に母思ひであつた、戰線より母への便りは戰死前まで絶えず限り和歌の中には母を想ふ切なるものがある

矢せやらぬ想の移り香嗅ぎぬれば母の留守居で夕陽想へり

俳句には"綿にドンボ止つて今日も暮れ"と云つた洒脱なもの"今日着いた便に母の香がし"等其他數十句ある、尚遺族は父黒石兵平氏と妹さん(三)は台北州文山郡石底庄役場勤務の［illegible］さん(三)がある（寫眞は黒石上等兵）

譽れの家を弔問

山際内務局長は總督代理として二十三日午後四時より左記戰死者遺族に對し鄭重なる弔問をなした

南支戰線新竹州北側高地に於て戰死せる渡辺幸市歩兵少尉遺族　臺北市兒玉町二ノ三　渡邊米子氏

南支戰線新竹州北側高地に於て戰死せる大原鈴太郎歩兵少尉の遺族　臺北市東門町九〇　大原秀子氏

氣温は下る　この寒さは本冬の記録

暮以來打續いた快晴、小春日和の好天氣も數日來、本格的冬へ戻り二十一日には最低氣温攝氏十三度四分、二十二日には十二度六分と急ピッチに降つて午前八時には九度八分、午後八時には八度一分を記録するに至つた、これは寒冷方面に發生した七八四ミリといふ猛烈な高氣壓の影響を受け台灣方面一帶にモンスーンが吹き募つた爲と言はれてゐる、二十三日夜中にも氷ひはこれ以上氣温の低下を見るかも判らないが、この寒さも二十四日中には立ち戻つて再び溫和な日和が續くであらうと台北測候所では語つてゐる

從軍記念會愈よ三月中に發會式　軍夫、通譯として活躍した人達

今次事變に際して軍夫、通譯、軍屬夫等我が忠勇なる皇軍將士に伍して之に劣らず赫々たる武勳を建てた本島出身者も多數に上つて居るが、時の經過の後彼等の事蹟勳の感激と榮譽とを永久に忘れず且つは郷土にあつても戰鬪以來の勇士的なる魂を持つて皇民化の範を垂れんものと之等の人々の間には打つて一丸とする從軍記念會の如きものの設立が要望されて内務局指導の下に昨年八月頃より案が進められ皇紀二千六百年の今春に入り漸く最後的決定を見て陽春三月の上旬か中旬頃を選び發會式が擧行される模様である、當分其の名は支那事變從軍記念會と稱され本部を總督府に各州には支部、廳郡には分會が置かれ軍夫、軍屬夫、通譯、乘組員四部に分つて組織をし其の他に特殊部があつて之を統轄、會員には總督府より從軍者の名譽を象徴する會員章が與へられる模様である

故廖褒賜氏に名譽の楯　けふ傳達さる

台北市太平町七ノ七一故廖褒賜氏は先の滿洲事變に從ひ赫々たる武勳を建てて遂に戰死し本島青年の爲に万丈の氣を吐いたが今回陸軍省より當時の武勳を嘉せられて陸軍省より楯一基を贈られる事となつたので二十四日午前九時より市役所に於て傳達される

渡航協會の總會

【基隆電話】基隆海外渡航協會第一回定期總會は二十三日午後二時から公會堂に於て井原外事課長、井原、濱田（水上）兩警部長始め會員多數出席して開催、吉原會長挨拶の後十四年度の會務報告竝に事業の概況、收支決算報告をなして左記附議事項竝に十五年度收支豫算案を議に提し何れも異議なく可決、役員改選の後井原課長、兩警部長の祝辭、會長の答辭あつて閉會、引續き座談會を開き同五時過ぎ解散した

附議事項は左の通り

一、渡航者身許保證に關する件（現在實施中の北京保證制度の改善を圖らんとするもの）

二、現地に於ける本會々員の取引振竝に商業取引状況に關する件（本件は主として商取引調査竝に物資取引の紹介研究竝斡旋事業、求人申込に對する對內外職業紹介等の事業を可成積極的に實施し便益を圖らんとするもの）

三、直接渡航と三國間に關する件

四、現地旅行者竝經業者に關する件

五、刊行物竝新聞の斡旋に關する件

十五年度收支豫算額は五千七百四十四円七十七錢である

臺銀婦人會の慰問

台銀婦人會の會員二十餘名は二十三日正午北投の陸軍分院を慰問し歌謠や子供の踊りを催し白衣の勇士を喜ばして夕刻歸北した

社會事業諸團體に木炭二千俵を下賜

【東京二十三日發同盟】時局下燃料不足の折柄畏くも宮中に於かせられても燃料節約あらせられると洩れ承るが、畏き邊り寒氣愈よ加はり殊に寒さを加へる折柄木炭の配給時期の如くならざる窮乏を痛み、東京市内社會事業、養老院、育兒院、少年保護院等の社會事業團體二千五百に對し木炭四貫入り二千俵を下賜せらるゝ旨二十三日宮内省より御沙汰を賜はり宮内省では直に司法、厚生兩大臣に右御沙汰を傳達、二十四日から千葉縣の手で配給せしめることになつた

英艦の淺間丸臨檢事件

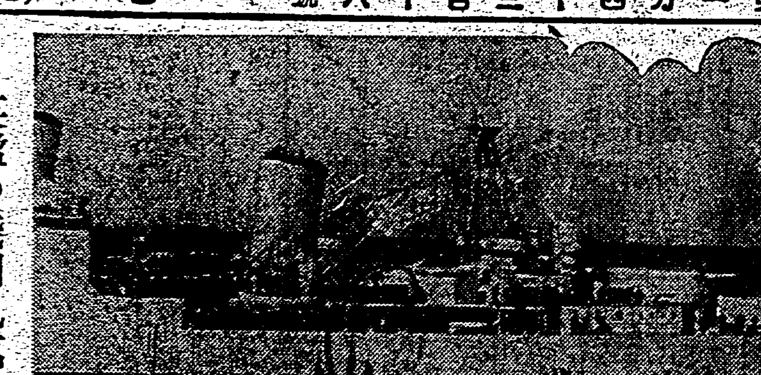

（上）は野島崎沖で英艦の不法臨檢に遭つた日本郵船淺間丸に乗組してゐた獨逸人を拉致、英艦で英艦に運ぶ（下）は拉致の恐き目から逃がれた獨逸人二十一名で二十一日夜横濱碇泊中の同船で一夜を明かし二十二日朝から直ちに東京に向ひ帝國ホテルに入つた

新竹州會終る　原案全部を可決

【新竹電話】新竹州會第二日目二十四日午後は一時半再開

方玉山氏　寺廟整理後の財產運用法として之を以て私立中學校を設置しては如何、本島人の皇民化は女性、母性からといふ見地より公學校卒業女性のため一郡に一家政女學校の設置を要望、又最近時局を利用する州外貿易が多過ぎる、それも都會より地方にその傾きが著しい

宮尾委員　時局や教育關係に依る多少の余分の物價は許情して貰ひたい

清水德三郎氏　州下には七百五十三名の癩病患者あり速かに病院を設置して治療せしめよ、シャカロウ大山、鹿場大山等の開設に高砂族を使用しては如何

根井委員　癩病院は將來是非設置したい、高砂族の蕃業道具に付いては蕃務さうした時が來るであらう、彼等は今や向時迄も官に依存せず自分達のことは自分達でやらうといふ自治精神も次第に自覺しつつある状況で高砂族の指導は蕃地開發と相俟つて慎重な態度で進みたい

と昨年十一月全島に先んじ高砂族自助會の結成を見た州下高砂族の現状を説明、蕃務局長が年年の如く蕃業指導者を一くさり述べれば場内に欽羨の聲あり、次で地方行政の完備を督しての後給官公舍の設置要望、共學の撤廢、非常に中等學校の設置方を熱望、有志團バルム建設計畫の内容を質せば

松本委員　官製ダム建設［illegible］方面五千七百甲歩に開墾せんとするもので八百五十七万円の巨費を投ずるものであり之が開墾に依り新に大量食糧の源となる所である

と答へる、議場内は極度の緊張裡に火蓋が配られる、張武官氏より物資配給の見通しに就き質問あり

宮尾委員　九・一八價格として一旦價格の停止はする譯であるが水害その他の事情に應じ適正價格を定めるのが當然であるが今後の状況を斟酌して適正價格になるのではないかと思つてゐる、併し時局柄到底滿足すべき状態には行くまい、將來のはつきりした見透しに就き御答へすることの出來ないのを遺憾とする

と答へ斯くて午後三時半漸く第二讀會に入り歳出經常部より逐條審議に移る、各款項目に涉つて熱心な質問應答あり歳出臨時部、歳入經常部、同臨時部の順に一讀す事異議なく茲に昭和十五年度新竹州總豫算の全案可決確定を見、日程を變更

第三號議案　昭和十五年度新竹州特別會計罹災救助基金歳出歳入豫算（總額四万四千三百五十三円）

第四號議案　昭和十五年度新竹州特別會計水道事業歳入歳出豫算（總額二千五百二十円）

第五號議案　借入金に關する件（特殊救濟工所新營費に充當するため十万円の借入れをなすものとす）

第六號議案　昭和十二年新竹州令第一號新竹州地方稅所得加算稅賦課規則中改正の件（所得稅附加稅の取扱の改正その他の改正）

第七號議案　昭和十四年度新竹州歳入歳出追加豫算の件（國庫補助を受ける稅務諸費その他四万六千四十三円）

以上を次々に原案通り可決、三日間の豫定を二日で終了同五時半終了した

消費米の心配なし　臺北州下へぼつく動き出す

台北州勸業課では最近業者により唱へられてゐる消費米の出廻り不円滑による不安については陳情を受けるまでもなく種々對策攻究に頭を悩ましてをり二十二日には酒井產業主事を中南部に出張せしめた管外搬出禁止の中南部各州の指導を緩和されたので台北州の事情を訴へて米を出してもらはうと云ふ譯であつて現に二十二日からはぼつく出廻りはじめたのでかねて憂へられてゐた長喰ひからは解放されて先づく消費米問題は心配なしと云ふ事になつた

臺灣國防義會內に防空部を設置　防空思想普及に一役

國民防空の強化に就いては單に官廳のみの仕事としては其の足らざる所もあり或ひは又官廳として進めるには不適當な事業もある所から內地又朝鮮には民間に防空協會が設立され國民の防空思想普及竝に或ひは防空施設強化に寄與して居り台灣にも之に類するものの設立が要望されて居たが本島には國防義會があるので國民防空關係のものを之に綜合する事が進められ、同會の中に防空部として近く誕生を見る段取である

キナ樹の適植地を二ヶ所に物色した　沼田京大教授の談

府營林所に於てキナ栽培事業を官營として本格的に施設することとなつたことは既報の通りであるが、之に就てキナ栽培關係の權威者たる林學博士京大教授沼田大學氏は督府營林所囑託として本島南部に赴き同栽培の適地を選定して昨北二十四日歸京の途に就くが、二十三日午後營林所に於て往訪の記者に對し大要左の如く語つた

事變前の我が國平時の需要量は硫酸キニーネにして〇〇〇瓩であるが、事變後にはそれが約〇倍に激増して居て、この不足は現に外國に仰いで居る状態である、台灣としては既に數年前から東大や京大の演習林で栽培して居り、又

民間側 でも星製藥、武田商店、鹽野義商店の三ヶ所で栽培して居る、いま〇倍に激增した〇〇〇瓩として之を充たす爲めにはキニーネの含有量を五%として〇〇〇〇瓩の皮が必要とし、然も一甲から平均三瓩の皮を得るものとして〇〇〇〇甲の植付面積を要し、これならば十分需要の限度まで自給ができる勘定であるが、さて斯様な廣大な面積を國策上いつまでも放置して置くわけにはいかない、それかと言つて新たに民間資本家としても人的要素と地的要素とを必要とするのみならず、急を要する問題でもあるので此の不足を補充される分は

國策事業 と相俟つて行くことが重要であり且つ最も安全であると府關係當局に於て考慮せられた結果、自分が島內に於ける適地を物色することとなつて、府に於ても姿め若へて居られた土地の內から台東廳下では知本の北なる大武山、高雄州下では恆春地方の山地南部の兩方面に適地を得ることができた、戰時竝に戰後はマラリア患者が增加するので何うしても台灣特有の光と熱とを利用して國營事業を起し、民間の經營に依るものと相俟つて彼の急激なる需要に對處することが極めて緊切と考へられる、京大演習林の

栽培キナ は好成績を擧げ數年來大學病院に供給して居るほどで此の事業は栽培の方法さへ宜しきを得れば金鷄納間違ひなきことと確言して居る

大和號帝都に安着

【東京二十三日發同盟】訪伊親善機大和號は二十三日午後四時七分羽田飛行場に安着した

【東京二十三日發同盟】日伊親善の使命を果した大和號は二十三日午後四時七分一ヶ月振りで羽田飛行場に華やかしく歸還した、飛行場には國原航空局長官、海軍航空本部山縣少將、陸軍航空本部中島大佐、イタリー大使館ブルネッテイ航空武官を始め國粹大衆黨員多數が詰めかけ盛んな歡迎振りであつた

親日防共を主眼に廣東で中等教員試驗　工研市川技師の歸來談

府工業研究所の技師市川信成氏は某要務を帯び去月中旬飛行便にて廣東に赴き廿一日歸臺した、此間市川技師は廣州市公署の依賴に依り同地中學校の教員檢定試驗委員として役目を果たして來たが之に就て語る

廣東の復興事業も着々進捗し今や東亞新秩序の確立に寄與する中等教育も興らんとすることが決定される事になり、自分も其の檢定委員の

一人に 委囑されて渡廣した、委員は十四名で此の中に日本人委員は［illegible］、委員長として一同を迎へ、先づ日本國民に、次で五百族にそれぞれ教授させてから次ぎの意味を述べた"私共は先に小學校の復興に成功したが今度は第二國民を養成する上に必要な中學を設けなければならぬ、之が爲本日の教員たるべき人々の思想や實力を認定する爲め要員のお集まりを願つた次第であるが、此の認定の基本方針としては第一に東亞新秩序建設の精神を能く理解する者たること、第二に共産の誤思想を

絶對に 排撃する者たることを必須條件とする、日支提携を根本精神としなければならない"云々、自分は數學、物理、化學の問題を提出し、中井教授は思想、法政、歴史等を受持たれたやうであつた、受験志願者は百五、六十名で此の中から二十二名だけ採用されるのであるが志願者の履歴書を瞥見すると中山大學出身者が一番多く、日本の明治大學卒業といふのもあつた、試驗は十二月廿七、八兩日で得た教員免許状は、いづれ親日防共の廣東省政府が出來てからも有效なものなる可く期待されて居た

但馬丸離礁に成功

【ロンドン二十二日發同盟】二十二日デイリーテレグラフ紙ロンドン支店入電によれば、ベルギーのアントワープへ向ふ途中十九日朝シエルデ河で坐礁した郵船但馬丸は二十一日正午離礁に成功し同日午後四時自力でアントワープに入港した、船體の損害は大したことなく豫定通りオランダのロッテルダム港に向ふ豫定である

藥用植物と家畜講演

臺北帝大［illegible］內七日臺北州農會では二十四日午後二時より帝大理農學部講堂に於て左記講演會を開催する

一、特殊藥用植物に就て　農業試驗所　石丸［illegible］氏

二、寶用の特性と飼料　農業試驗所　內山久氏

定期航空

△內臺定期航空［illegible］

けふの天氣

△臺北地方　東の後風曇時々雨

△北部地方　北東の後風曇時々雨

△昨日の氣溫　最高　二〇度（午前零時）　最低　八度（午後八時）

女給仕を募集す　厦門共榮會　年齡十五年以上［illegible］

小使募集（內地人）　臺灣日日新報社

製藥用　オブラート　昭和オブラート　臺北州代理店　臺北市京町一ノ二七　株式會社　桑田商店代理部　電話　七三四番　（見本進呈）

凉一さん　圓滿に解決する心配なく至急住所知らせ（たみ子）

廿四日より三日間　大谷日出夫主演　塚原武勇傳　山路ふみ子・嵐山みさ子主演　評判五人娘　稲月光二郎主演　阿波狸合戰　芳乃館

日活二大名畫　澤田清・月宮乙女主演　假面の劍客　見明凡太郎・花柳小菊・伊澤一郎・村田知英子主演　光われ等と共に　廿四日より四日間　共稅　四〇セン　大世界

◀ニュース映畫會▶　特輯　春場所大相撲　特報　靜岡の大火は斯くの如く猛威を振ふ　特報　米內大將に大命降下　死の進軍　漫畫　可愛い慰問部隊　面白いホームグラフ　海水浴の出來事　本日、明日夜　兩日共七時より　於公會堂

本社主催 日本棋院 五八抜敗退碁戦

四段 ○先五 小泉重郎（四日目出込）　四段 ●先 藤田豊次郎

いろはにほへとちりぬるをわかよたれそつ

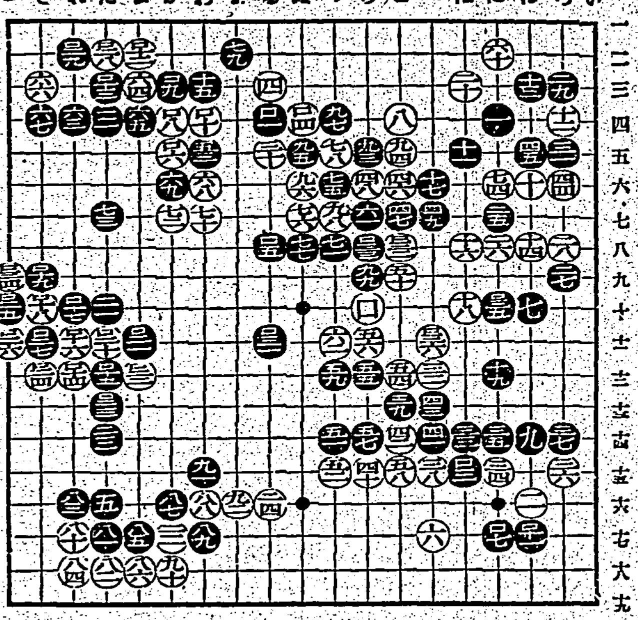

【第三局ノ十二】
○口元れ二　●口元れ一
○口丟へ十　●口亖ろ十一
○口三七八　●口吾ち八
○口言つ九　●口吾に十
○口尖へ十一 2　●口芸に十 2

白中押勝
○一〇二 り五劫トル
○一二〇 そ十劫トル
小泉氏二回勝三回目
持時間各八時間一分以内切捨
消費時間 黒四時間四十五分 白三時間四十二分

意外の終局を見る
取返しのつかぬ黒の大失策

評解 七段 瀬越憲作

（解説）昨紙の宿題——黒百二十五の手で百二十六に打つて白の侵入を喰止めておけば如何なるか——に就て参考圖を掲げ詳しく説明する。参考圖（1）黒一と打たれば白もう黒はない、が次いで白二とキリ黒三とノビた時、白四とカケる妙手が在つて、白は左辺の代償を右上隅の黒の大石を取ることに依り十二分に求められる。要するに本譜黒百二十五で百二十六に打たなかつたのは、この危険性が多分に存するからである。さて白四とカケた時、黒五とキレば白六以下十——黒七を省くと白からこの點に打たれて黒の二子はシチヤウに取られて了ふ——と打たれて右上隅の黒の大石は風前の燈火と化す、即ち中央は黒「い」とツケコシても白「ろ」と受けられてゐて、脱出は無論のこと眼形も得られない、すると黒は既説の如く「は」に打つて白に「に」黒「は」白「へ」黒「と」白「ち」黒「り」の劫爭に依存せねば活きられぬのでは問題にならぬ、参考圖（2）前圖黒五の變化——黒一、三と打つても白四、六で白「い」のオシが何時でも先手に利いてゐるから、黒は大同小異の結果しか得られない、参考圖（3）白が「ワノ十」にカケた時、黒一とトンで右上の大石に備へればどうかといふに、それだと白は二とツギを先手に利かし、續いて四、六とキリノビる手段で今度は左辺の黒を取つて了ふ、これ黒百二十五で百二十六に打つ手の無い所以である

◇黒百二十一と劫を立てたに對し、白は當然右辺に手入れをするものと思ひの外、小泉四段の右手は左辺に轉向して白百二十四と劫を打抜いて了つた、これを見た藤田四段は愕然として暫しは茫然自失の體であつた、それもその筈白百二十一は劫立に利くものと思つてゐたのに右辺の白は手抜きで活きてゐるからだ

◇黒百二十二と無劫を立てて白百二十四と左辺の劫を取られては、絶對に負であるから、黒は百二十五と一ツキアタリ白百二十六と交換して——黒百二十一の誤算は、白百二十六とマガつて活きる手の在る事をウツカリしたのである——活きを償めた上、潔よく投了した

◇この黒の見落しは百二十五の時からなのである、といふのは百二十二と封鎖すれば、右辺の白に對して劫立が絶對に利くものと睨んで、百二十五とハネて劫爭を挑んだのであるからだ、若し黒が白百二十六の手に氣付いてゐたなら、百二十五では「ヱノ十」にツイで打つたであらう、さう打つて居れば優勢であつただけに、黒としては一層諦め切れぬ一局である

◇尚白百二十六の手に就ては、明日改めて説明を加へる

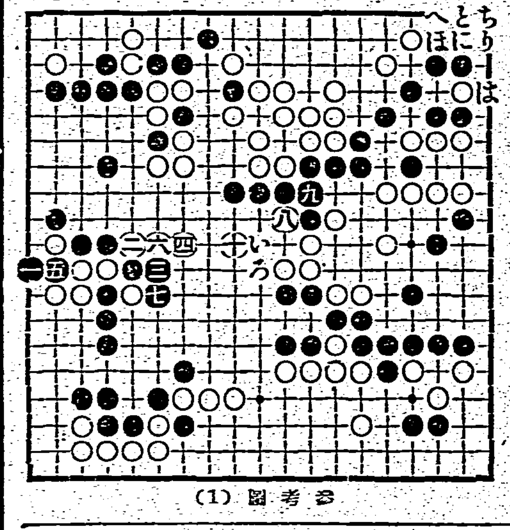

参考圖（1）

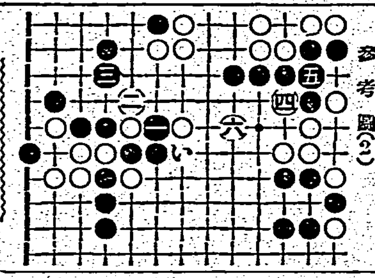

参考圖（2）

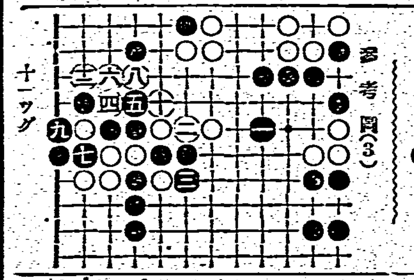

参考圖（3）　十一ツグ

【上】巨星遂に墜つ 十二日目結びの一番名寄岩双葉、五ツ島の叩き込みの奇襲に双手を土俵についた瞬間【下】前田山、大關の貫禄を示して堂々佐賀の花を寄切る

國ノ光（寄倒し）布引
若　浪（打棄り）國ノ里
清美川（寄倒し）二瀬川
三濱浪（寄倒し）谷川
中入後
松浦潟（不戦勝）倭岩
小島川（寄切り）東山
桂　川（寄倒し）十三錦
櫻ヶ錦（上手投）駒ノ里
巴　潟（押出し）鯱ノ里
肥州山（吊出し）龍ノ里
一　郎（寄切り）九ヶ國
大　邱山（突出し）富士ヶ嶽
旭　川（下手投）四海波
櫻　錦（引落し）青葉山
鹿島洋（寄倒し）源氏山
磐　石（打棄り）出羽湊
龍　王山（突出し）幡瀬川
佐賀ノ花（押切り）相模川
大　潮（上手投）綾若

照國（叩込み）大和錦
切つて結局上手投で大潮の勝
有利な體勢となつたが、大潮上手から大きく上手投一番綾若落つ
激しい突合ひから大潮再度叩いたが綾若残して双差鳴ひ下つて
立上るや大和錦猛然のど輪に攻めるを照國残して突返し、土俵の眞ン中激しい突合ひとなり、

男女、豪放の小手投
安藝、双葉に善戦して惜敗

大和一寸叩いたが照國残し今度は逆に照國投を見て叩き込み寄倒に極る

楯　甲（押切り）兩　國
立上るや楯甲右差、左を當てて一氣に押切つて勝

綾　昇（寄切り）大　浪
立合に大浪、綾昇の右を一寸手繰つたのが禍く綾双差となり、一氣に寄切つて勝

羽　黒　山（上手投）五ツ島
一、二合突合ひ、羽黒から望んで右を入れれば五ツ島手を泉川に極め出さんとするを羽黒逆に寄り土俵の眞ン中物凄い力相撲となつたが羽黒の力勝りけん赤柱へ次第に寄り立て五ツ島命に残して寄返さんとするを羽黒左上手より捲り見事に極る

玉　ノ　海（上手投）笠　置　山
双整立上るや笠置の左を竪挽して玉の海猛烈に突放し笠置飛込んで引落しを見せたが残り、結局左四つから笠置寄つたが玉の海十分の右上手から大きく出投氣味の上手を打てば腕を衝かれて笠置横倒しとなつて敗け

男　女　川（小手投）名　寄　岩
時間一杯立上るや名寄猛烈飛込んで左を差すや男女左へ開いて大きく小手を振れば名寄飛び男女川の勝は眞に豪快の二字に盡きる男女の面目躍如たる一番であつた

双　葉　山（掬ひ投）安　藝　海
立上るや双葉素早く右を差せば安藝內手惡しと嫌つたが止むなく右を差して廻し十分、早い所寄立てれば双葉一、二歩後退したがウンと堪へ咄嗟に左上手を引いて十分、安藝かうなつては永引くだけ惡いと左上手を引付け睨柱から正面土俵へ必死に寄立てれば双葉必命に残し乍ら機を見て右から掬ひ投を打てば少しく焦り氣味の寄に出足の伴はぬ安藝横に落ちて双葉の勝は流石に力相撲であつた

打出し五時五十八分

けふの好取組

出羽湊 —— 鯱ノ里
人氣者同士、今場所は共に好調の興味ある一番である、立合の突張りから素早く右を差し寄ると見せて居透し、掬落し等が極るか、これが鯱つても右四つとなれば楯に行くか蹴返しでも見せるか何れにせよ出羽七分の相撲、反對に左が入つて一息入れたら寄つても投の應酬になつても鯱絶對の強味と見るべき一番で、要するに立合に出羽の小細工が綾れば右と左の差合ひでこれが勝敗の分れ目になるであらう

綾　昇 —— 名寄岩
前場所は取直しから綾昇の內掛で名寄無念の一敗を喫した一番、四つは綾右に名寄左の喧嘩四つだが左四つになつても無暗と右上手を欲しがる名寄には足癖に見舞はれる破綻は多分にある譯で綾昇としては積極的な勝味に行かず強引な吊か不用意な差味の隙を狙ふ所だらう上手下手十分の左四つとなれば名寄の歩は勿論で右四つからはや間に極れば綾昇、名寄が焦つてヘマをやらなければまづ六分の勝味はあり相だ

安藝海 —— 玉ノ海
前場所は立合に苦が入つてあつ氣ない押切りで安藝の勝となつてゐる、今度は玉が怪力にものを云はせて突張るのではないか、安藝としてこれには自信があるから激しい突合ひとならうがここで玉の海が餘程氣を付けないと素早く左を差されてしまふ、右を殺されては半分の力も出ない玉がかうなつては頗る惡い譯だ、神風では右から強引の上手投を盛んに見せてゐたが本場所の一番ではさう效き目もあるまい、その代り右が入つて二重三重と廻しを引いてしまへば千人力、流石の安藝も動きの取れぬことならうから、安藝としては立に機先を制して突いて出、早い所左を入れてしまふ策戰に出るだらう結局豫想は簡單で左が入つて安藝右が入つて玉ノ海歩は五分である

前田山 —— 双葉山
前場所は前田双差の打棄りから物言ひとなつて取直し、此の相撲も水が入り、結局双葉兩上手二枚蹴りから出足をつけて赤柱へ寄切りと云ふ近來の大相撲を見せたものである、双差になられて上手褌を引けばまづ絶對の自信を持つ双葉に體力の劣る前田が又無理をして差味に行く愚は繰り返すまい、近來その鋭氣に衰へを見せてはゐるが十八番の上突張りで立合から突いて突いて突捲くる所ではないか、腕手惡しと双葉が焦り氣味に突込せば五ツ島の相撲の如く大きく叩く手もあるし、昔めた苦盃から双葉が猛氣に受身一方で行けばそのままの突出しも豫想される、要するにつかまつたら前田に勝味はない、前田としては此の一番に一世一代の上突張りを見せて男を上げるべきである

春場所大相撲星取表

東方（十二日目迄）	成績	西方（同）	成績
双葉山	[illegible]	男女川	[illegible]
羽黒山	[illegible]	前田山	[illegible]
名寄岩	[illegible]	安藝海	[illegible]
玉ノ海	[illegible]	綾昇	[illegible]
楯甲	[illegible]	五ツ島	[illegible]
照國	[illegible]	笠置山	[illegible]
大浪	[illegible]	兩國	[illegible]
大潮	[illegible]	松ノ里	[illegible]
金湊	[illegible]	綾若	[illegible]
佐賀ノ花	[illegible]	前田山	[illegible]
磐石	[illegible]	鹿島洋	[illegible]
出羽湊	[illegible]	出羽湊	[illegible]
旭川	[illegible]	大邱山	[illegible]
富士ヶ嶽	[illegible]	肥州山	[illegible]
巴潟	[illegible]	相模川	[illegible]
鯱ノ里	[illegible]	出羽花	[illegible]
小松山	[illegible]	駒ノ里	[illegible]
九ヶ國	[illegible]	大和錦	[illegible]
桂川	[illegible]	櫻錦	[illegible]
幡瀬川	[illegible]	櫻ノ里	[illegible]
源氏山	[illegible]	神東山	[illegible]
松浦潟	[illegible]	四海波	[illegible]
小島川	[illegible]	一渡	[illegible]
		倭岩	[illegible]
		九州山	[illegible]
勝149 負130 分… 預… 休5		勝148 負126 分… 預… 休18	

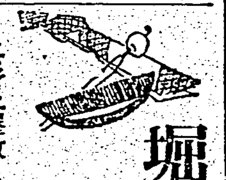

堀部安兵衛（148）

一龍齋貞山演　矢島健三畫

上杉上屋敷（二）

如醉軒に馳走になり、その日は安兵衛さりげなく立歸りましたが、此奴は大變、どうして上杉家へ如醉軒が行つたかと、段々と様子を尋ねると、千坂兵部に説附けられて行つたといふ事、シテ見れば愈々討ち入の時一役買つて出るに相違ない、その時は此の安兵衛一身に引受けやうと考へた。如醉軒は松坂町の吉良の屋敷へ引移り相變らず酒ばかり飲んで居りました

愈々元祿十五年十二月十四日、茶の湯の催しも果て、如醉軒は日頃召使ふ文助を相手に御小屋に於て十二分に酒を飲み、グッスリと寝入りました、丁度その夜の九ツ過ぎといふ刻限、ドーン、ドンドンドーン、一打ち二流れ、山鹿流の陣太鼓が竪川の水に響いて聞える、如醉軒是を聞くとガバと跳ね起き、

五「文助……文助」
文「へエ」
五「一寸起きれ」
文「旦那様お目覺めで……」
五「今太鼓の音が聞えるー」
文「へエ左様で」
五「月は變れど日は同じ十四日、此後は其方も無事に暮らすが宜いぞ」
文「へエ、左様なれば旦那様……愈々今晩御最期に相成りますか、御役には立ちますまいが、どうか私も共に……」
五「馬鹿を云へ、貴様が出て怪我でも致さば後々の哭ひ種だ、今夜は此の五左衛門が片ツ端から敵を斬り殺さうと思へば、手前などは足手纏ひだ、併しそれは本意でないが一命は義の為に捨てる考へだ。それよりは乃公の亡き後依つて、それよりは乃公の亡き後万事計らつて呉れるが何よりの忠義、今生の別れ、酒を一樽持つて來い……冷酒でも宜い、早うせい」
文「畏まりました」
と大きな物に酒を持つて來た、役是一升三四合の冷酒、五左衛門喜んで、息をも吐かずグーッと一息に飲みまして、舌鼓を鳴らし、
五「アア旨かつた、モウ何も思ひ殘す事はない、然らば文助、外へ出てはならんぞ、小屋の內に引込んで居れ」
文「ハイ、是がモウ旦那様とお別れでございますか」
五「ナニ又因縁で逢ふ時もある、で手に引かれ、ハイと……」（以下）
文「……」

はくれぐれもたのんだぞ」
云ふや五左衛門、ヒラリ飛び出し、雨戸をガラリ開けると途端にピューッと飛んで來た一本の矢、危く體を躱して、
五「アア惜々、行屆いたものだ、文助決して出るな怪我でもするといかん」
と、五左衛門ドン／＼と御長屋の方へ飛び込んで行く。
此方は義士の面々、表門は大石内藏之助、裏門は吉良主税、總勢四十餘名、前後から一時に討ち入り何れも玄關を指して切り廻る、之が為に院に控へた上杉の附人も僅の間にバタバタ／＼斬り倒され、義士の面々に於ては其の勢に乗じて、奥へ／＼と踏込む有様、上杉の附人は榊原平右衛門、大森治右衛門外二名の武士が踏止つて必死に防戰して居る處へ、五左衛門入道如醉軒ノソノソやつて來た。
表で斯くあらんと推量に違はず、門は淺野の浪人共と相見える。只今鳴る大鼓は山鹿流の秘傳の鼓。大石を始め浪士の面々、故主君の恨みを晴らさんと、今夜討ち入りたと見えたり、如何にも感服々々だが、愈よ今夜は永の別れとならう、之は貴様への手當として十兩はすから、後々何方へでも持つて參れ、是は記念の品として腰差一振を遣はすぞ」
と、手づから文助に與へ、それから又三尺八寸の大太刀を取り出し、
五「是は則宗の一刀、乃公の最期に依つて命を持つ、死後乃公の死骸は成るべく手早く始末をして、後の事は宜しく頼むぞ、委細は殺て書置に認めて置いた、

病弱の赤ちやん
の根本療法として大評判の新小兒薬「慈童」實驗集贈呈

疳虫、ひきつけ、夜泣、ねん小便、胎毒、發育不全、榮養不良其他赤ちやんの病氣は總て體質の虚弱が原因。この弱い體質を新發明の小兒薬「慈童」の服用により根本的に改善強化してシンから丈夫に育てあげた全國のお母様方からの嬉しい感謝状の一部を集めた實驗集をぜひ御一讀下さい。

・試用十グラム七十錢 ハガキで申込まれよ
（定價）一円、二円、三円、五円
發賣元 東京市神田區錦町三の二大藥 大木合名會社
支店 大阪市東區道修町一 全國有名藥店に有り

食の一月！胃腸の一月！
治療薬 アイフ必備の一月！

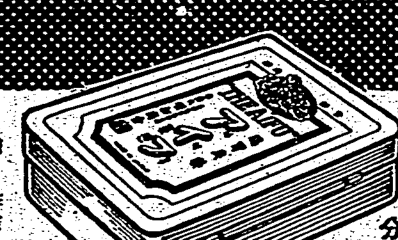

治療薬アイフには病源、對症二重に働く作用があり、主薬が胃腸內壁の病變部に沈着して炎症を癒やし、粘膜を強め、弛緩を引緊め分泌や蠕動機能の異常を整へると共に、腸管內の有毒物質を吸着して體外に排出する等、廣汎な病源治療を營み併せて胸やけ、噯氣、嘔つき、胃痛、腹痛、下痢、便秘、嘔吐、消化不良、食慾不振等の諸症狀をも消退して機能の恢復を速めますから、お正月に多い過飲過食からの胃腸病には打つてつけの治療薬として賞用されます

大 一月一日 四方拜　旧十一月廿二日　JANUARY 1　MONDAY 月曜

屠蘇酒

屠蘇は酒に浸して飲む薬の名で、その起りは諸説區々で一定しないが、古昔屠蘇庵の主が除夜に一袋の薬を故郷に贈り、井中に浸けさせ、元旦に井中より取出して酒樽に入れて用ふ。これを服すれば人魂を蘇生せしむるが故に名けたりともあり、本草綱目には蘇は鬼の名、此薬よく鬼爽を屠り絶ちて人魂を蘇生せしむるが故に名けたりともあり、又顏食年要には此薬よく邪氣を屠り絶ち、歳華紀麗には草庵の名として、元旦に井中より取出して酒樽に入れて用ふ。これを屠蘇酒といふ。一家これを食めば一里恙なしなどとあり、和流の俗、毎年元旦に此薬を酒に浸して服すれば一家に病なくとある。揚氏家要には之を服すれば老を捨て、齢を延ばし、一年の疫癘傷寒を拂くるに基くとあるが、その薬方は白朮・防風・桔梗・大黄・烏頭・附子・菝葜・細辛・麻黄・山椒・蜀椒・肉桂・桂心・茶黄・赤小豆等十數種の草根木皮を適宜に調合したもので、我國で用ひられたものは一切の瘟疫を疾ますとある。

大 一月二日　旧十一月廿三日　JANUARY 2　TUESDAY 火曜

雜煮

三ヶ日の間、屠蘇・白散・度嶂散等を獻る儀式があつて、屠蘇を飲むには古來一定の法式があつて、十二月晦日にこれを井中に沈め、元旦井中より取出して屠蘇袋を酒に入れ、これを酒に浸し、家族一同東方に向つて幼者より飲み初め、次第に長老に及ぶとせられてゐる。併し今ではこの古儀は廢れ一家の老人から飲み初めて漸次子供に及ぶやうである。屠蘇散も昔は方形であつたが今は紅帛の縫形になり、酒も味醂酒が用ひ習はされてゐる。

今日の常識としては治療薬アイフを服用して胃腸を強化し、抵抗力を養ふことが無病長壽の要諦ではあるまいか。我國で屠蘇が用ひられたのは今から凡そ千百二三十年前の嵯峨天皇の弘仁年中で、正月元旦より

その中の八味に過ぎず、屠治的效果の程は疑はしく、飲み過ぎれば却つて胃腸を損ねるやうなことにもなるから、

元始祭　旧十一月廿四日　JANUARY 3　WEDNESDAY 水曜

雜煮

雜煮は新年三ケ日の朝、一つの儀式としてきまつて食べる。何時ごろから始まつたものか明確ではないが、恐らく鏡餅の歴史と同じく上古以來であらう。之を食べるのを特に「雜煮を祝ふ」といふ。本名を「ほうぞう」（保臓）といひ、五臓を保養するといふ。又餅神家では「燗雜」ともいふ。雜煮は煮て雜る、雜煮は雜ぜて煮るの文字恐らく同じものであらう。又或る説に「雜煮は氣を益し、腹中を暖め、小便を縮め、大便を堅くするの效能あり」などとあるが餅は消化に時間がかゝるからウツカリ食べ過ぎると胃腸につかへ、胸がやけて困るやうなことにもなるから、治療薬アイフの用意が大切である。その拵へ方は地方によつて異るが、清汁又は味噌汁に大根・午蒡・昆布・干鮑・干瓢・人參・小松菜などを入れ、焼いた餅を入れる。餅は京阪地方では丸餅、東京では切餅を用ふ。正月の雜煮は家族で祝ふのみならず、年賀の客にも饗するのを通俗の禮とする。

旧十一月廿八日　JANUARY 7　SUNDAY 日曜

七種粥

正月七日の朝、貴賤おしなべて七種粥を祝ふ。七種とは秋の七草に對して春の七草をいつたもので、增補類林集所收の「せりなずな、ごぎやうはこべら、ほとけのざ、すゞなすずしろ、これぞ七くさ」といふ和歌が最も人口に膾炙され、七種はこれに一定するやうになつた。初めはこれを只菜にして食べたものだが、後にはお粥に炊いて食べるやうになつた。尤も今日では七種とは名のみで、大抵芹・薺・菘など二三種で間に合せてゐる。七草を調理することを「拍す」といひ、六日の晩より七日の晩にかけて、七種の若菜を爼板の上にのせ「なゝくさなづな、唐土の鳥と日本の鳥と渡らぬさきに」と唱へながら七つづゝ七度敲き、菜粥に煮るのである。これをまづ氏神、三寶に供へ、後一家が祝ひ食べるのである。これを食べるとよく一年の邪氣を拂ひ、又春の氣病・夏の疫病・秋の痢病・冬の黄病を除くと傳へられるが、生來の胃腸虚弱症ではそれでも油斷がならず、治療薬アイフを服用して胃腸を護るのを今日の合理的な厄病除けとせられてゐる。

旧十二月三日　JANUARY 11　THURSDAY

鏡開

正月十一日は鏡開といつて鏡餅をおろして食べる。鏡餅はもと武家では具足に供へ、女子は鏡台に供へたもので、刃物をもつて截ることを忌み、手或は槌で割つて食べるので「開」くと唱へたといふことである。

大　旧十二月七日　JANUARY 15　MONDAY 曜

小豆粥

十五日の朝は小豆粥を祝ふ。中古の餅粥の節供の餘風で、小豆と餅とで粥を作る。その粥をかきまはした木を粥杖といひ、これで婦女の腰を打てば孕むと云ひ傳へられてゐる。又この粥を餘して十八日に食し俗に十八日粥ともいふ。延喜式には正月十五日の粥は米・粟・黍・稗子・葟子・胡麻子・小豆（赤小豆に限る）の七種で拵へるのを本儀とする故、七種粥ともいふとある。

大　旧十二月十二日　JANUARY 20　SATURDAY

二十日團子

この日を二十日正月といふ。京阪地方では新年の料とした鰤魚の骨を大豆・酒の粕などと煮て食べるので骨正月ともいふ。又二十日團子といつて、小豆團子を煮て祝ひ、

發賣本鋪 順和商會
大阪市東區清水谷西之町
電話 大阪三四五番 振替大阪五〇〇〇・五〇〇二・五〇〇三
支店 東京市本郷區眞砂町九番地 大連市山縣通九八番地

價 四日分 十七錢・八日分 五十五錢・一圓五十錢
御徳用 便利な 五圓・十圓・十五圓・三十圓
◀全國到る處の有名藥店にあり▶